... AVENIDA DE MAYO 769 — Buenos Aires, sábado 29 de noviembre de 1919

La Epoca

PRECIOS DE SUSCRIPCION

CAPITAL

Un mes 2. Tres meses 6. Seis meses 12. Un año 24.

PROVINCIAS

1 mes 2.50. 3 meses 7.50. 6 meses 15. 1 año 30.

EXTERIOR

1 mes 2.50. 3 meses 7.50. 6 meses 15. 1 año 30. Número del día 0.05. — Número atrasado (dentro de los 30 días), 0.20. — De fechas anteriores, 0.50.

LA EPOCA se envía directamente por correo a la persona que la pida, acompañando el importe correspondiente. Los pedidos de suscripciones para el interior de la República se atenderán por cualquier número de días a razón de 0.05 el ejemplar.

Servicio telegráfico especial para LA EPOCA

(DE LA UNITED PRESS, AGENCIA HAVAS Y NUESTROS CORRESPONSALES)

[Con]sejo de la liga de las naciones se reunirá en Bruselas el lunes

Circula el rumor de que en la Istria se ha proclamado una república independiente

[Habla]se de una mediación latino-americana en el conflicto entre los Estados Unidos y Méjico

El diputado español, señor Marcelino Domingo, ataca las juntas militares

[El consejo] de la liga de [las n]aciones se reuni[rá en Br]uselas

[illegible] noviembre 29 (United [Press]) [illegible] el consejo de [la liga de las] naciones se realizará [el] 10 de diciembre [illegible] representarán a [illegible] al senado nor[teamericano la] ratificación del tra[tado] [illegible] que se espera ha [illegible] deseado.

[illegible] Europa a Australia

[illegible] noviembre 29 (United [Press]) [illegible] Smith que efec[túa el vuelo] hacia Australia, ate[rrizó] en Delhi (India).

[illegible] de navegación

[illegible] noviembre 29 (U[nited Press]) [illegible] grandemente [illegible] de una nueva lí[nea] [illegible] Sud América, por [illegible]

[illegible] de box

[illegible]

[illegible] (United [Press]) [illegible] general de Bar[celona] [illegible] la jornada agi[tada] [illegible] el comercio se ha[lla] [illegible] Zaragoza. Las pa[naderías] y almacenes [illegible] negocios abiertos. [illegible] halla en calma. Los [cine]matógrafos funcionan. [illegible] arrestados últimamente [illegible] en libertad y [illegible]

[illegible] noviembre 29. [illegible] la noche últi[ma] [illegible] petardo en uno [illegible] sin causar pro[illegible] alarma.

[illegible] del cónsul [illegible]

[illegible] 29 (United [Press]) [illegible] manifestó [illegible] asunto [illegible] y que [illegible] todas las [illegible] mejicanas [illegible]

[illegible] mineros de [illegible]

[illegible] (United [Press]) [illegible] Gales por [illegible]

[illegible] del ex zar

[illegible] 29 (Agen[cia Havas]) [illegible] de Berlín [illegible] Varsovia que [illegible] detenido allí [illegible] participado, como [illegible] del ex [illegible] prendas

[illegible] D'Annunzio

[illegible] 29 (Agen[cia Havas]) [illegible] de Bu[illegible] Annunzio no [illegible] como tenía [illegible] está pre[illegible] acción militar [illegible]

[illegible] 29 (Agen[cia Havas]) [illegible]

[illegible] corona de [illegible]

[illegible] (United [Press]) [illegible] del so[illegible] conferencia [illegible]

[illegible]

[illegible]

Mediación latino-americana en el conflicto entre Méjico y los Estados Unidos

WASHINGTON, noviembre 29 (United Press) — En los círculos diplomáticos se discute la posibilidad de una mediación latino-americana en caso de producirse la crisis mejicana. El secretario de Estado, Mr. Lansing, manifestó que dicha oferta no se había recibido aún y creía que era muy remota la posibilidad de que ello sucediera. Sábese que un embajador sudamericano cablegrafió a su gobierno solicitando informes acerca de la respuesta que debiera dar en caso de que el departamento de Estado solicitara una mediación.

La cuestión del Adriático

OPINIONES DE SENADORES NORTEAMERICANOS

ROMA, noviembre 29 (United Press) — Los senadores norteamericanos Sherman y Lawrence, contestando a la encuesta del diario "Il Messaggero" sobre la opinión norteamericana en lo que se refiere a la cuestión del Adriático, han telegrafiado [illegible]

[illegible] mayoría del senado norteamericano.

Las negociaciones entre Litvinoff y O'Grady

PARIS, noviembre 29 (United Press) — La prensa francesa se muestra sumamente interesada con relación a las negociaciones entre Litvinoff y O'Grady, en Copenhague.

Se cree en los círculos del ministerio de relaciones exteriores que Francia ha preguntado a la Gran Bretaña sobre el particular.

Sábese que lord Curzon escribió a O'Grady instruyéndole para que discutiera solamente sobre la repatriación de prisioneros, mientras que por su parte Mr. Gregory, jefe de la sección rusa del ministerio británico de relaciones exteriores anunció verbalmente a O'Grady que escuchara cualquier propuesta de paz de boca de Litvinoff, pero sin dar contestación alguna.

Se entiende que Pichon y Lloyd George en conversaciones mantenidas recientemente convinieron en que nada se haría en este invierno. Lloyd George espera que en la primavera pueda presentarse toda la cuestión rusa ante el parlamento.

Discurso del archiduque Federico

VIENA, noviembre 29 (Agencia Havas) — Hablando en el Club Cristiano Social, de Budapest, el presidente del consejo de ministros húngaro, archiduque Federico, declaró que el último golpe de timón hacia la izquierda que dió bajo la presión de la "entente" no se repetirá, pues ya no tiene confianza en los aliados.

El archiduque anunció que los delegados húngaros ante la conferencia de la paz serían llamados a París antes del mes de febrero.

El primer ministro recomendó después no ceder ni una sola pulgada de territorio húngaro, agregando que los rumanos evacuaron Budapest por que sabían que que los húngaros eran capaces de provocar esa retirada por la fuerza.

El archiduque Federico terminó diciendo que tenía confianza en el porvenir y que su política podía ser reanudada, planteándose entonces la cuestión del Reino Húngaro.

Los socialistas en el parlamento italiano

ROMA, noviembre 29 (United Press) — Todo el interés se centraliza en la actitud de los socialistas en la sesión de apertura del parlamento.

Entre los planes que abrigan, figura el de permanecer sentados cuando el rey entre al recinto, haciendo comentarios indebidos cuando el soberano pronuncie su discurso y retirándose en conjunto antes de la terminación del mensaje.

Otros favorecen la idea de saludar al rey cantando la "internacional", mientras otros desean exteriorizar su actitud por medio de gritos hostiles negándose a prestar el juramento de práctica.

La prensa espera que prevalezca en la emergencia un consejo más moderado, y anuncia que el ceremonial ha sido modificado. Los asistentes no concurrirán en traje de gala.

Una nueva conferencia de la paz

PARIS, noviembre 29 (United Press) — Infórmase que Francia e Inglaterra están negociando virtualmente para decidir sobre la convocatoria a nueva conferencia de delegados de paz, en Londres, para el próximo enero. En dicha conferencia se discutirán las cuestiones no arregladas en París por la conferencia de la paz.

Se espera que las discusiones principales se refieran a Turquía y a Rusia y al futuro de los Estados del Báltico. Se dice que cada nación a participar en la conferencia deberá nombrar nuevos representantes.

Se espera mientras tanto que el consejo de embajadores de París obre durante el intervalo en que se arregla la instalación de la conferencia a abrirse en Londres, pero sin llegar a decidir sobre las cuestiones importantes.

Lloyd George se ha manifestado con mucha insistencia en favor de la nueva conferencia a reunirse en Londres, a causa de su deseo de participar personalmente y estando imposibilitado para ausentarse de la capital en caso se efectuara en otro sitio. Entiéndese que los franceses objetaron en principio tal cosa, pero que finalmente han llegado a ponerse de acuerdo.

[illegible] diputado [illegible]

PARIS, noviembre 29 (Agencia Havas) — "Le Presse de Paris" anuncia que el jefe del gabinete, M. Clemenceau, ofreció a M. Jourdain, diputado por el departamento de Haut-Rhin, la cartera de trabajo que abandonó M. Collard.

Probablemente hoy mismo se tendrá la contestación del citado diputado alsaciano.

Marcelino Domingo contra las juntas militares

MADRID, noviembre 29 (United Press). — El [illegible] Marcelino Domingo [illegible] cámara sobre la ilegalidad [de las] juntas militares que [illegible] organismo anormal [illegible] beranía del parlamento.

"Ningún artículo de [la Consti]tución, dijo el diputado, [autoriza la] existencia de tales juntas."

Varias regiones de la Istria proclaman su independencia

BELGRADO, noviembre 29 (Agencia Havas) — Un rumor procedente de Fiume asegura que varias regiones de la Istria oriental proclamaron república independiente.

Llegan a Roma los señores Politis y Veniz[elos]

ROMA, noviembre [29] (Agencia Havas) — Llegaron [illegible] los políticos griegos [illegible]

[illegible] Marache, Aintab[ix] [illegible]

PARIS, noviembre [29] (Agencia Havas) — Telegrama de Constantinopla con fecha 26 que las tropas francesas de ocupación entraron en Marache, Aintabix y Urfa, centros principales de la provincia de Alepo.

Se señala un encuentro entre tropas y bandidos en los alrededores de Aintab.

Decisiones del supremo consejo interaliado

PARIS, noviembre 29 (United Press) — El supremo consejo decidió destruir todos los submarinos alemanes, a excepción de 10 que serán dados a Francia.

PARIS, noviembre 29. (Agencia Havas). — El supremo consejo aliado resolvió someter a un estudio suplementario las cláusulas propuestas para ser agregadas al tratado de paz con Hungría con objeto de proveer a Austria de artículos alimenticios.

Lady Astor en la cámara de los comunes

PLYMOUTH, noviembre 29 (United Press) — Anúnciase que Lady Astor entrará a sentarse el lunes en la cámara de los comunes. Lloyd George y Balfour la recibirán en el recinto. Se dice que esta novedad causa en algunos grupos un poco de desconcierto.

Las exportaciones de nitrato chileno

WASHINGTON, noviembre 29 (United Press) — El ministro de Chile, señor Mathieu, manifestó en el curso de una entrevista que era necesario que sus compatriotas se apresuraran a preparar grandes exportaciones de nitrato a Europa.

Declaró que el estado actual de las exportaciones a los Estados Unidos habría de balancearse por el incremento de los pedidos europeos de potasa y nitrato.

CRUZ ROJA ARGENTINA

Establecimiento de cursos para enfermeras

El comité de damas de la Cruz Roja Argentina, ha recibido el ofrecimiento de las doctoras Grierson J. Rawson de Dellepiane, de dar lecciones gratuitas en la escuela de enfermeras que posee la institución.

Esta iniciativa en cuya eficacia está por demás insistir, se llevará a la práctica en marzo próximo, fecha para la cual se piensa establecer los cursos respectivos.

Impuesto de alumbrado, barrido y limpieza

Plazo para pagar el primer cuatrimestre

Se ha resuelto que los contribuyentes que adeudan el primer cuatrimestre del año en curso, puedan abonarlo sin multa ninguna hasta el día 10 de diciembre, en la oficina de recaudación, situada en el piso bajo del edificio de la intendencia.

Transcurrido este plazo, los valores serán pasados a la procuración, a fin de que su cobro se haga por la vía judicial y con un recargo del cincuenta por ciento.

Conquistas de la industria

Nuevo gran mercado para carnes

Próximas exportaciones a España

Según una información telegráfica procedente de Madrid, el conde de San Luis, ministro de abastecimientos, presentó un proyecto para establecer, en Barcelona y en Madrid, grandes depósitos frigoríficos para almacenar carnes congeladas procedentes del exterior.

Según declaraciones de ese funcionario, España necesita ahora importar carnes y es por esto que se prepararán con toda actividad los depósitos especiales que son necesarios para almacenar las partidas que vayan llegando a la península.

Está demás decir que toda la provisión de carnes congeladas para España será hecha por los frigoríficos argentinos, que son los únicos que, por el momento, se encuentran en condiciones de realizar exportaciones de esa naturaleza.

Se agrega, pues, España, hoy rica y en plena prosperidad, a la clientela argentina de la carne, estímulo más para la ganadería nacional, de la cual hoy son tributarios países como Inglaterra, Francia, Italia y Bélgica.

2ª. EDICION

PUERTO DE LA CAPITAL

Rehabilitación de galpones

La empresa de las Catalinas, se dirigió al ministerio de hacienda solicitando se rehabiliten como depósitos fiscales los galpones números 7 y 18 de la sección norte del puerto.

Por resoluciones de abril 3 de 1916 y 3 de enero de 1918, se aprobaron las de la aduana que autorizaban provisionalmente a la mencionada empresa para almacenar vinos del país y mercaderías particulares en los galpones 7 y 18. El ministro con fecha de hoy dejó sin efecto las anteriores resoluciones con lo que de hecho quedan habilitados aquellos galpones para el almacenamiento de mercaderías de importación.

Gran colecta nacional

Donaciones efectuadas hasta la fecha

Tocan ya a su fin, las tareas de recolección de fondos para la gran colecta, en el perímetro comprendido por la primera zona. La semana inicial de esta segunda etapa de recolección, quedará por lo tanto clausurada el lunes.

Al efecto se ha dispuesto que se suspendan en el día de mañana las tareas en las comisiones, para que se presenten definitivamente a rendir cuenta el lunes por la noche en el local del Príncipe Jorge.

Lo recaudado por los teams en el día de ayer y la mañana de hoy, alcanza a 21.967.70 pesos moneda nacional.

Las donaciones hechas a la colecta hasta la fecha, suman pesos moneda nacional 322.262.70.

Información local de última hora

EN LA PRESIDENCIA

A la hora de costumbre concurrió a su despacho de la Casa de gobierno el presidente de la república.

Con su secretario doctor Benavidez atendió la firma de planillas y expedientes de distintos departamentos.

El administrador de la aduana se entrevistó con el doctor Yrigoyen para informarle de diversos asuntos de aquella repartición.

Después se ocupó con los ministros en el estudio y resolución de cuestiones de sus carteras.

Viaje del Sr. Tornquist a Europa

Representación oficial

El señor Carlos Alfredo Tornquist, que debe partir en breve con destino a Europa, ofreció al gobierno nacional sus servicios en carácter honorario, para cuanto pudiera ofrecerse a las necesidades de la República.

El P. E. ha aceptado el patriótico ofrecimiento, encomendando al señor Tornquist el estudio del intercambio de las plazas europeas, su estado actual y sus proyecciones en cuanto se relacionan directa e indirectamente con los intereses de nuestro país. Desde el centro mismo de las actividades europeas, el delegado informará ampliamente al gobierno argentino, aconsejándole al mismo tiempo las medidas más conducentes para su futuro desenvolvimiento.

Es sin duda acertada la designación de personalidad tan reputada como el señor Tornquist en nuestro mundo financiero y es dable descontar la importancia de sus observaciones para nuestra plaza.

Construcción de un asilo para sordomudos

Colecta para llevar a cabo la iniciativa

La comisión pro asilo de la Asociación de sordomudos prosigue activamente sus trabajos con el fin de que la colecta iniciada con tan buenos auspicios, para realizar los fines que se persiguen, alcance el mejor éxito.

Se trata, en efecto, de una obra de gran beneficio, como es la construcción de un asilo, donde han de recogerse a esos pobres seres en quienes la desgracia se cebara y justo es que la filantropía de nuestra sociedad se haga visible en este caso una vez más.

Hasta el momento han suscripto sumas de dinero para tal fin las familias de M. C. de Anchorena, M. R. de Ezcurra, M. C. de Campos, R. Alcorta, U. Barrenechea, M. de Bernal, A. Quirno Costa de Bilbao, R. Elizalde, H. P. Casares, J. J. Garmendia, A. P. Aljaria, M. Gaudiero, E. Joyes, L. J. Arias, etcétera, etc.

CONTRATOS DE PRENDA AGRARIA

Inscripciones efectuadas de Enero a Septiembre

El director general del registro de prenda agraria, ha elevado al ministerio de agricultura, la estadística de contratos inscriptos durante los meses transcurridos de enero y septiembre del corriente año.

De esta resulta 16.883 contratos por un importe total de pesos 182.901.911.55 moneda nacional.

Desde el funcionamiento del registro en diciembre de 1914 hasta el 30 de septiembre último, el número de contratos registrados es de 87.725 por valor de 687.064.1879 pesos moneda nacional, habiéndose cancelado 31.605 por $ 375.3[illegible].296.95 moneda nacional.

Licitación de tierras fiscales

Mantenimiento de una resolución

El ministerio de agricultura ha resuelto mantener la resolución que ordenó la licitación de 20.000 hectáreas del lote 19 de la zona norte del Río Santa Cruz en los señores Gómez Palma, Chain, Rodríguez, Vucassovich y Escola y Gerona Garzón, en mérito de que el señor Albi, que reclama de ella y pedía se le adjudicara directamente, no ha demostrado tener méritos suficientes para esa preferencia y además, por las contradicciones que surgen del mismo expediente y que aconseja se resuelva este caso de acuerdo con los resultados del remate fijado para el lunes 1o. de diciembre próximo en la dirección general de tierras.

Concesión de personería jurídica

Por decretos de la fecha se concedió personería jurídica y se aprobaron los estatutos a las siguientes sociedades:

Asociación del Profesorado Orquestal, constituída en esta capital el 11 de septiembre de 1919; Sociedad General de Exportación, constituída en esta capital el 1o. de septiembre próximo pasado; La Florinda, sociedad anónima agrícola y ganadera, constituída en el territorio de Santa Cruz, el 30 de junio próximo pasado y "La Ganadera Argentina Limitada", constituída en esta capital el 20 de octubre último.

Llegada del "Aes"

Entró hoy en nuestro puerto este paquete inglés procedente de Southampton y escalas, con pasajeros, correspondencia y su cargamento completo de mercaderías generales.

Con la llegada del Aes queda nuevamente restablecido el servicio A de la Mala Real Inglesa.

Reforma de estatutos aprobada

Por decretos de la fecha han sido aprobadas las reformas de los estatutos de las siguientes sociedades anónimas:

Asociación Vorwärts, Franklin y Herrera Ltda., Industrias Argentinas, Compañía Alemana de Depósitos de Carbón, Asociación Catalana de Socorros Mutuos, Montepío de Monserrat y Sociedad Industrial y Comercial Cotonifico Dell Acqua.

Movimiento consular

Por decreto de hoy se ha creado un viceconsulado en Hong-Kong, designándose para desempeñarlo al canciller del consulado en Tokio señor Adolfo Scilingo.

—Se aceptó la renuncia presentada del cargo de vicecónsul de la república en Salerno por el señor Egidio Colonelli.

—Ha sido trasladado del consulado general en París al de Hamburgo, el cónsul auxiliar de tercera señor Arturo Monteverde.

Asociación de profesores de educación física

Concurso de juegos educativos

Mañana a las 8 y 30 a. m. en el local Coronel Díaz 2180, se realizará la prueba de desempate del concurso anual de juegos educativos entre los equipos de la Asociación e Instituto Nacional de Educación Física.

El premio, que consiste en una copa de plata donada el año pasado por la asociación, será discutido en un partido de pelota al cesto, otro pelota cazadora y una carrera de banderitas, interviniendo un equipo de señoritas y otro de caballeros en cada juego.

Terminación del curso escolar

LA FIESTA DE ESTA TARDE EN EL COLON

Notable éxito de los actos

[illegible] los números del programa elegidos por la inspección técnica entre las escuelas que durante el año se han distinguido especialmente en la enseñanza del canto, fueron escuchados con agrado y todos merecieron justicieros aplausos de la distinguida concurrencia, por la corrección con que fueron ejecutados.

Así que llegó el ministro de instrucción pública, doctor Salinas, recibido por el presidente del consejo, señor Gallardo, los vocales y algunos miembros de consejos escolares que se hallaban presentes, la banda municipal ejecutó el himno nacional, que fué coreado por todos los alumnos que tomaban parte en el festival. Acallados los aplausos, los alumnos de la escuela número 10, del consejo escolar 10 que con tanto acierto dirige el señor Atanasio Rodríguez, interpretaron con notable corrección los cantos: "La bandera", "Era un ratoncito" y "Los soldaditos", hábilmente preparados por la profesora de música, señora Afra B. de Rona, a ellos siguieron los alumnos de las escuelas número 3, del consejo séptimo, dirigidos por la señora Soledad C. de Gaillard.

La banda municipal ejecutó el "minueto" de Bolzoni y después la [illegible] "Luna blanca", de Aguirre [illegible] el bosque", de Schubert.

Acto continuo una orquesta de cincuenta profesores dirigida por el auxiliar de la inspección de música, señor Ochoa, ejecutó la ouverture de Ruy Blas, y acompañó más tarde a las escuelas núms. 1 y 3 del consejo escolar XV, cuyas profesoras, las señoritas María Rita Carcano y María Javerne, habían preparado con especial acierto: "La primavera", de Bordes, "Coro a boca cerrada de Madame Buterfly", ejecutado con tal maestría que mereció los honores del bis, "Barcarola", de Germán Muni y "Marcha de los soldados", de Gounod.

La fiesta, que dejó excelente impresión en el ánimo de todos los presentes por la forma correctísima en que fueron ejecutados todos los números, terminó con "La bandera" de Romano, ejecutada por la banda municipal.

Además del ministro de instrucción pública y miembros del consejo, asistieron el doctor Goyeneche, presidente de la cámara de diputados; el señor Gené, director de instrucción pública, y muchas distinguidas familias de nuestra sociedad.

El ministro doctor Salinas y el director de instrucción pública señor Ramón Gené, entrando al Colón

Uno de los colegios llegando al lugar del festival

Eleodoro Yáñez

Llegará a esta capital

[illegible] de la tarde [illegible] puerto el vapor [illegible] bordo venía de Europa [illegible] Chile.

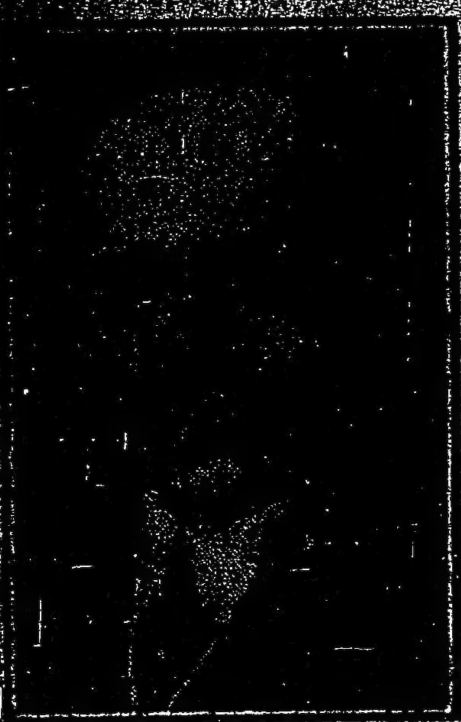

[illegible] figura brillante de la política del hermano país, jurisconsulto de grandes prestigios, e internacionalista y diplomático de reputación universal, el doctor Yáñez regresa de cumplir una misión de grandes proyecciones en el viejo mundo.

Designado para presidir la embajada comercial que Chile resolvió enviar a Europa a raíz del armisticio, el señor Yáñez en los Estados Unidos y la mayor parte de las naciones europeas ha realizado una labor de gran provecho no sólo para su patria, sino que también para todo el continente.

Los Jefes de Estado de los países que acaba de visitar, los grandes estadistas, los grandes hombres de negocios le hicieron objeto durante su gira de atenciones que no se prodigan sino a muy contadas personalidades. Y él, que sabe sacar el partido que se debe de estos agasajos, que pudiéramos clasificar de reales, ha aprovechado la oportunidad para servir eficazmente los intereses de nuestras nacionalidades.

Gran amigo de la Argentina, como lo declarara en el reportaje que un enviado especial de LA EPOCA le hiciera hace dos años en Viña del Mar, llega, pues, a nuestras playas como a tierra propia.

El doctor Yáñez, que es uno de los propietarios del diario "La Nación", de Santiago, permanecerá en Buenos Aires pocos días, durante los cuales será objeto de múltiples demostraciones de afecto y simpatía.

RAID AEREO

Partida de dos aparatos franceses

Conforme lo anunciáramos en nuestra edición de ayer, hoy partieron de la escuela militar de aviación de El Palomar, los aparatos de la misión francesa de aviación: Breguet [illegible] 300 H. P., piloteado [illegible] Víctor Guichard [illegible]

[illegible]

[illegible] corresponsales [illegible] las distintas localidades del sur nos envían al respecto los telegramas que dan cuenta del paso de los aparatos y que damos a continuación:

MAIPU, noviembre 29. — A las 10.8 minutos pasó por sobre esta ciudad un aeroplano que se dirige al sur. Vuela a una altura de cerca de 1500 metros.

PARRAVICINI, noviembre 29. — Arriban en este instante, 10.12 minutos, un aeroplano en dirección sur.

Llegada a Mar del Plata

MAR DEL PLATA, noviembre 29. — A las 10.50 de la mañana aterrizaron en el hipódromo de esta localidad con toda felicidad los dos aparatos franceses que partieron de esa hoy a las 8.40 a. m. Los viajeros se manifestaron encantados del viaje realizado, cubriendo los 389 kilómetros que media entre esa capital y esta ciudad en 2 horas 10 minutos, o sea a razón de 200 kilómetros por hora.

Regresarán en el día a esa, a pesar del pedido de la colonia francesa en ésta y de toda la población en general, que desea permanezcan aquí hasta mañana para agasajarlos debidamente.

Partida del "Frisia"

Hoy, a las 4 de la tarde largó amarras de la dársena norte este paquete holandés con destino a Amsterdam y escalas.

El "Frisia" conduce a su bordo pasajeros, correspondencia y su cargamento completo de productos nacionales.

De la legación de Méjico

El encargado de negocios de Méxíco, nos envía a título informativo el siguiente telegrama que acaba de recibir de la cancillería de su país:

"La embajada de los Estados Unidos en esta capital hizo una representación con motivo del incidente del cónsul Jenkins, manifestando su sorpresa y desagrado por la prisión formal del citado cónsul decretada por el juez competente, advirtiendo que nuevas molestias que se causaran a dicho funcionario, afectarían las relaciones de ambos países, y terminaba pidiendo, secamente, la libertad del procesado.

Se le contestó haciendo notar la sorpresa del gobierno mexicano por tan injustificada pretensión, supuesto lo que habiendo suscrito Jenkins declaraciones contradictorias en la averiguación criminal iniciada y seguida con motivo de su secuestro, se justificaba su prisión por falsedad en declaraciones judiciales, y se llamó la atención de la embajada sobre que el procesado rehusa solicitar su libertad bajo la fianza a que tiene derecho conforme a la ley mexicana para lo cual se habría fijado como garantía la pequeña suma de mil pesos al juez competente del estado de Puebla. Se hizo presente además de dicha contestación que el poder ejecutivo federal no puede ordenar la libertad del procesado por prohibírselo la constitución y que el gobierno americano debe esperar la sentencia definitiva que se dicte en este asunto, pues las autoridades mexicanas desean proceder con justicia".

Teatro Infantil Municipal

El elenco infantil del teatro "Labardén" actuará mañana a las 3 de la tarde en la plaza San Martín.

En El Palomar

Maniobras militares de Chascomús

Intervención de un aeroplano

Día de gran movimiento fué el de hoy en el aeródromo militar de El Palomar.

A las 9 y 1/4 de la mañana salió con destino a Chascomús para intervenir allí en las maniobras militares que se efectúan hoy, el sargento 1o. Barrufaldi tripulando el aparato Voisin y llevando al teniente Udrich como pasajero. Tienen el propósito de intervenir en los ejercicios, dirigiendo por medio de un aparato radiotelegráfico instalado en el aeroplano, el tiro de guerra y en el aeroplano, el tiro de guerra y los movimientos tácticos.

En el Caudron, 80 H. P., piloteado por el capitán Albarracín, llevando como pasajero al coronel observador Bosconi, efectuaron un vuelo de cerca media hora por sobre Hurlingham y localidades vecinas a El Palomar.

Piloteando el mismo aparato hizo una nueva salida el capitán Albarracín llevando de pasajero al señor Marcelino Paz.

Homenaje a la memoria de Ada María Elflein

Realización de una velada lírico-literaria

El 4 del entrante mes de diciembre se efectuará a las 4 de la tarde un acto de homenaje a la memoria de la escritora argentina Ada María Elflein, cuyo fallecimiento fuera tan hondamente sentido en esta capital.

A tal objeto se ha organizado un programa en el que tomarán parte elementos cuyo valor artístico e intelectual es bien conocido.

Consta la primera parte de los siguientes números:

1o. "Influencia de la obra y el espíritu de Ada María Elflein en la instrucción pública argentina, conferencia por el señor Enrique García Velloso.

2o. Cuarteto No. 35, Haydn, Allegro moderato, Adagio cantabile, Menuetto, Finale (vivace), ejecutantes: Astor Bolognini (violín); Remo Bolognini (violín); Edgardo Gambuzzi (viola), Adolfo Morpurgo (violoncelo) de la Asociación Wagneriana de Buenos Aires.

3o. Conferencia de la señora Carmen S. de Pandolfini [illegible]

[illegible] Hamlet, Zuloaga [illegible] Martínez de González, Rosario Puebla de Godoy, Carmen S. de Pandolfini. Señoritas: Corina S. Robredo, Lía Albarracín Sarmiento, Elisabeth Sannes, María Luisa Rocha, Alcira Malato, Eloísa M. Robredo, Mary Keny, Sara Abraham, María Barliotti, Eloísa San Pedro, Eva Albarracín Sarmiento. Señores: doctores Angel Gallardo, Juan B. Ramos, Eleodoro Lobos, Miguel Laurendena, José Rezzano, general Ezequiel Pereyra, señores, José Manuel Eizaguirre, Clemente Onelli, Enrique García Velloso, Carlos Vega Belgrano, Ricardo Pillado, Nicolás Barbarat, Carlos Sastre, Luis R. Zavala y Zayala, Juan D. Naso Prado, profesor Juan W. Gez.

Vuelos de beneficencia

El Aero Club Argentino nos ha enviado la nota adjunta relativa a los vuelos que efectúa la misión francesa de aviación, los que de hoy en adelante serán a beneficio de dos instituciones benéficas:

"La misión francesa de aviación, en vista del éxito que han alcanzado los vuelos con pasajeros en los aeroplanos de su propiedad, ha resuelto aprovechar esa circunstancia para hacer algo en favor de los desheredados de la fortuna, y a tal efecto invita a las personas que han gozado de esos vuelos y a las que en adelante participen de los mismos, quieran contribuir con su óbolo para constituir un fondo de caridad, cuyo producto será repartido en partes iguales entre la sociedad de beneficencia de la capital y el asilo para los pequeños huérfanos franceses de la guerra.

Como dicha misión ha solicitado del Aero Club Argentino quiera hacerse cargo de la recepción de los fondos que sean donados, esta última institución encarece a ese diario quiera hacerle el obsequio de ofrecer la noticia, e indicar que en la tesorería del club a cargo del señor Vaccaro, Avenida de Mayo 638, queda abierta una cuenta con ese fin."

Casal Catalá

Segunda audición de sardanas

El Casal Catalá ha organizado para el próximo domingo día 30, a las 9 de la noche en el salón "La Argentina" una segunda audición de sardanas a cargo de la cobla "Empordanesa" que en esta ocasión se presenta completa con sus típicos instrumentos recibidos especialmente de Barcelona.

Las composiciones a interpretarse son de los mejores compositores en su estilo como son Xaxu, Serra y Morera. En homenaje al eximio violinista Juan Manen, se ha intercalado en el programa la tan renombrada sardana "Camprodon", de la cual es autor.

APARECIO el
REGLAMENTO GENERAL
— DE LOS —
Ferrocarriles Nacionales
Conteniendo todas las modificaciones que ha sufrido desde el 1o. de Septiembre de 1913 hasta el 1o. de Octubre de 1919
PRECIO DEL EJEMPLAR $ 2 m/n.
Pedidos al "Boletín de Obras Públicas e Industrias — [illegible] Argentina" — Av. de Mayo 760 — Buenos Aires

EN JUAREZ

OTRO CRIMEN MAS

Inactividad policial

JUAREZ, noviembre 29. — En la madrugada de hoy fué asesinado el ciudadano Silverio Casco, según se dice, por elementos adeptos al obregonismo.

Apesar de que existe una fundada presunción de quiénes son los autores, la policía no ha dado señales de vida, con la eficacia que su misión le impone y como consecuencia tampoco ha individualizado a los autores.

Esta indiferencia de parte de la institución policial ha causado verdadera indignación popular.

Lotería de Tucumán

En el sorteo de la lotería jugada hoy salieron premiados los siguientes números:

Con $ 25.000
4779
Con $ 5.000
28284
Con $ 2.000
19345
Con $ 1.000
16362
Con $ 500
13008 3553
Con $ 250
23023 28047 9063 13531
Con $ 100
27436 16460 25144 16300 20684
27881 6859 4440 17507 8487
27562 4834

Venta de campos

Los señores Joaquín Costa y Américo Ghiglione, han adquirido el establecimiento El Trunar, del señor Leager, en la suma de $ 500.000, ubicado en las proximidades de la estación Rosales, provincia de Córdoba.

El promedio de la hectárea alcanza a $ 250.

GUERRA Y MARINA

LOS EJERCICIOS EN CAMPO DE MAYO

Llegada de los regimientos 5, 6 y 7 de infantería

Procedentes de San Nicolás y Mercedes, respectivamente, han llegado al acantonamiento de Campo de Mayo, procediendo a tomar ubicación en seguida, los regimientos 5 y 6 de infantería, con 358 y 366 plazas.

La marcha, llevada a efecto con todo éxito, ha sido dirigida por el jefe de la brigada, coronel Juan G. Serrato.

A las 9 llegó esta mañana, de La Plata, el 7 de infantería, con 373 plazas.

Las fuerzas hicieron alto ayer en Ramos Mejía, acampando por invitación del señor Armando Sanginés Pacheco, en su chacra, donde se les proporcionó abundante cena y comodidades para pasar la noche.

Las maniobras de la división, comenzarán el día 4, debiendo terminar el día anterior los ejercicios de la división primera.

NUEVO ESCALAFON DEL EJERCITO

Se ha puesto en circulación el nuevo escalafón del ejército, que [illegible]

[illegible] Este buque petrolero de Rosales a Río Santiago, procedente de Comodoro Rivadavia, con un cargamento de combustible.

CAMBIOS DE DESTINO

Han pasado:

Al regimiento número 4, Coraceros General Lavalle, el capitán Enrique G. Boy; a la escuela militar de aviación, como jefe de la farmacia, el teniente asimilado Roberto L. Aurtenechc.

CONFERENCIAS

CENTRO ESTUDIOS APOLOGETICOS Y SOCIALES

El domingo próximo tendrá lugar a las 5.30 de la tarde, una conferencia en la esquina de Santa Fe y Avenida Bullrich, organizada por el Centro Fray Justo de Santa María de Oro. Hablarán los señores R. Luis Rodríguez, Carlos J. F. Conci y el Pbro. doctor Dionisio R. Napal, sobre "el maximalismo en la república Argentina y la Gran Colecta Nacional".

Instrucción pública

INSPECCION DEL CONSEJO NACIONAL DE EDUCACION

En la inspección general del Consejo Nacional de Educación se efectuará el martes próximo el escrutinio de la elección de dos directores que deben integrar la comisión de ascensos en los cargos directivos.

A este efecto la inspección ha comunicado a los directores que deben hacer la manifestación de su voto en la forma resuelta por el H. C. a objeto de cumplir con lo dispuesto.

COLEGIO NACIONAL "MARIANO MORENO"

Nómina de los alumnos eximidos del examen oral:

5o. año (turno de la mañana): Abrines H. A., Arnejo H., Arozarena J. P., Basabe H., Belloni A., Bertino A., Bianchi A., Bottinelli R., Canzani A., Carbone J. E., Castaño R., Colombo H. A., Derqui J. C., Desimone L., Finocchietti A., Foulon L., Gaugy F., Gómez del Junco F., Kerzman A., Levy F., Lorenzo E., Márquez J., Merener A., Monlezún R., Montaña, Alzaga A., Morrone H. A., Nijensohn A., Obligado J., Paglieri J., Rinoldi A., Rizzi J., Rosse L., Salord A., Scarpelli R., Zambra Eduardo, Accinelli E., Batán A., Fernández M., Grumberg M., Guiñazú V., Greve C., Joselevich G., Monti V., Maggio S., Montenegro C., Pazzi J., Ruiz B., Tornese A., Virginillo V., Barnetch R., De Dionigi H., Duclout J., Hroncich H., Novoran M., Perazzo A., Reynoso H., Rodríguez E., Tadini P.

(Turno de la tarde): Accinelli A., Acerbi A., Acerboni R., Alonso E., Alvis Quin R., Arrillaga D., Bellingeri D., Bezchinsky M., Codino C., De Donato C., Deuloféu V., Dicchini L., Enquin J., Forcherio O., Fucks D., Garrot C., Gazzotti C., Labriola M., Oneto A., Ortiz J., Pardal E., Pugliai A., Sánchez J., Saralegui A., Spotta V., Tenconi E., Urquiza M., Vallarino R., Aragón F., Benito J. B., Herrera A., Laiseca R., Latorre R., Nucito F., Nogués M., Pugno P., Paulson O., Carlocci A., Castello R., Del fino A., De Marco J., De Marzi A., Díaz de Guijarro E., Luchetti G., Munuse J., Romero N., Schargros ky N., Socry E., Dobb J., Capristo [illegible]

[illegible] al puerto, del Reina Victoria Eugenia

NUMEROSISIMOS PASAJEROS

LA CUARENTENA POR LA GRIPE A BORDO

Un viajero que estuvo con el rey Alfonso

El monarca se ha declarado un fervoroso americanista

España quiere prestar plata a la Argentina

[illegible] de la mañana las autoridades sanitarias del departamento nacional de higiene comunicaron al comando del vapor "Reina Victoria Eugenia" surto en la rada, que quedaba en libre plática, y este barco inmediatamente puso la proa al dique 4 de la dársena norte, atracando a las 11.40 a. m.

Un gentío numerosísimo aguardaba el desembarco del pasaje del "Victoria Eugenia" desde las 9 de la mañana, creyendo que a esa hora entraría el buque.

Por fin, a las 11 fué divisado el barco frente al apostadero del detal de marina y recién pudo ser contenida la ansiedad de los que aguardaban.

La entrada del paquete fué saludada por salvas estruendosas de aplausos que pusieron una nota de "himno", la cual no se hace esperar, y casi al unísono y a voz en cuello estalla en cuanto se han podido identificar las siluetas que se agrupan en la barandilla del costado del buque.

Entre las personas conocidas que llegan, encontramos a don Angel Braceras, distinguido comerciante de nuestra plaza. En seguida de verle le hicimos una interwiu:

—Noticias, noticias, inquirimos, después de los saludos de ordenanza.

Don Angel nos pide un poco de pausa y nos invita a visitarle en su domicilio, donde hablaremos.

Después de alguna insistencia, el señor Braceras accede a conversar breves momentos.

—Acabo de recorrer Francia, Inglaterra, Alemania y Bélgica, nos dice.

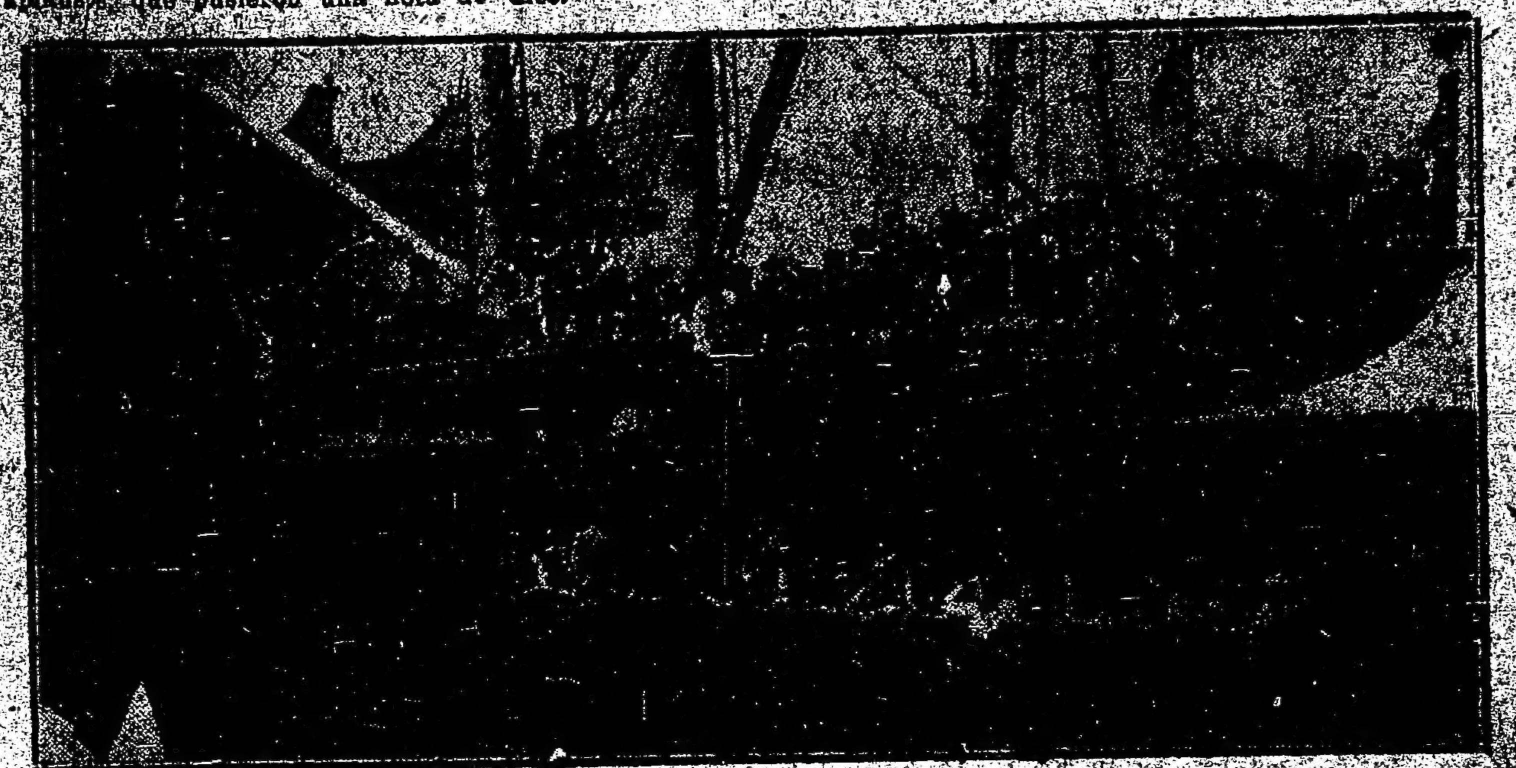

Un numeroso contingente de inmigrantes llegados hoy en el Reina Victoria Eugenia

[illegible] entusiasmo en aquel abigarrado gentío que llenaba ampliamente las galerías de desembarco.

Relén a las 12.30 le fué posible al pasaje de primera descender. Viene mucha gente conocida que ha viajado por Europa, llevada por negocios y otras que regresan después de larga estada en Francia, Inglaterra, Suiza y España.

Las aclamaciones de sorpresa de los que esperan a tal o cual dama o caballero son muy sugerentes: "¡Qué delgado!", "¡Que viejo!", "¿Vendrá con lumbre, papá?", preguntaba una niña, uno de unos veinte años, de grandes ojos rasgados, y negros.

[illegible] información de [illegible] había impedido [illegible] buque, ha sugerido [illegible] a los que aguardaban [illegible]

[illegible]

—¿Cuál es su impresión personal sobre la vida de esos países?

—Muy dolorosa — nos replica. Aquello está muy mal; es difícil poder explicar con precisión. ¡Cómo está aquello! Lo único que puedo concretar es que viene conmigo una infinita tristeza y que el tiempo se me hacía muy largo y desesperaba por volver a mi segunda patria. Buenos Aires opulento y grandioso flotaba en mi imaginación como un país de los cuentos fantásticos del Oriente legendario.

Francia, Alemania, Inglaterra — dice — necesitarán mucho tiempo para volver a su antiguo poderío. Aquellos países están muy pobres, y el ambiente social preñado de problemas que nadie atina a resolver.

En el campo económico, en el cual he explorado con un poco de sagacidad, [illegible] desorientado y lleno de dificultades.

Había hambre en Francia y en Alemania, y en Bélgica dentro de breves meses. La situación es horrorosa.

España. — El rey —

En el curso de nuestra conversación con el señor Braceras hablamos de España. Las preguntas que le hicimos se ciñen al marco de las cosas que venimos comentando sobre Europa.

España, dice — está floreciente y rica. Las huelgas, la politiquería y otras manifestaciones que tanta expectativa despiertan en el exterior, son transitorias y soportables; es la tradicional manera de ser, la idiosincracia, el carácter español, que le agrada expansionarse para vivir, manifestarse estruendoso y levantisco; pero en el fondo, todos son muy egoístas, grandes y pequeños, cuando se trata de la grandeza de la patria, saben lo que deben hacer.

Los asuntos de Africa marchan bien — ¡muy bien! — dice el señor Braceras. Todos los españoles están satisfechos de la política exterior del reino.

Entrevista con D. Alfonso —

Una de las cosas que refiere con más entusiasmo y vivacidad el señor Braceras, es su entrevista con el rey de España.

—Ustedes no pueden imaginarse — nos decía nuestro interlocutor — con cuanto placer el rey F. Alfonso habla de América, y en especial de la Argentina y Chile.

El rey es un fervoroso americanista; piensa que deben estrecharse de la manera más sólida y permanente los lazos de amor y de trabajo entre España y América. El rey de España — agrega — no desperdicia oportunidad para hablar y continuar ocupándose de la política económica y de la amistad con los pueblos de América. Está muy bien informado de todo cuanto pasa en la Argentina. Habla de sus hombres políticos y de los de negocios como si le fueran familiares. Podría decirse que ha vivido los diez últimos años en Buenos Aires.

D. Alfonso quiere que España envíe y acomode sus dineros en gran cantidad en negocios con la Argentina. Dice que está empeñado en apoyar los empréstitos proyectados y que ellos se conseguirán en la forma más amplia posible.

Hasta aquí conseguimos escuchar a don Angel Braceras. A la 1.30 de la tarde el sol se hacía sentir con demasiada inclemencia, y los días de espera a bordo sin poder desembarcar, obligaban a suspender nuestra interviú.

J. Díaz J., Fasce L., Fiol H., Gallo D., Hirotti D., Insaurraga C., Manfredi F., Petraglia L., Pinto J., Ratti A., Toro F., Ugo A.

FIESTA ESCOLAR

Brillante bajo todo punto de vista resultó el festival que se llevó a cabo ayer en la escuela núm. 11 del consejo V, que dirige la señora Ercilia C. de Bocolo, con motivo de la terminación del curso.

El local repleto de familias, autoridades escolares y alumnos, adornado con flores, pájaros y plantas, daba mayor realce al conjunto.

Ejecutado el himno nacional, el que fué coreado por maestros y alumnos, pronunció un discurso la vicedirectora señorita Carlota Péndola, quien con toda elocuencia puso de manifiesto la obra magna que realiza la escuela.

Destacáronse, entre otros, los siguientes números del programa desarrollado: "En la escuela", comedia, el coro "La Primavera" y el monólogo "Los exámenes", recitado por la niña Magdalena R. Picone.

La concurrencia retiróse sumamente complacida por los adelantos alcanzados por los educandos, lo que demuestra la constante dedicación del personal directivo y docente.

PALACIO DE JUSTICIA

TURNOS

1.a quincena de diciembre

Fuero civil — Juez doctor Matías Mackinlay Zapiola con los secretarios doctores Quirno Costa, días 1 y 9; Marín, y 10; González Iramain, 3 y 11; [illegible] 4 y 12; Rojas, 5 y 13 y Corcoido, 6 y 15.

Fuero comercial — Juez doctor Eduardo M. Naón, con los secretarios doctores Martín y Herrera, días 1, 5 y 11; Herrera, 26 y 12; González Gowland, 8, 9 y 13 y Aguilar, 4, 10 y 15.

CAMARA CIVIL 1.a

Este tribunal en acuerdo de esta mañana se expidió en los siguientes juicios:

Don Nicolás F. Marini contra doña Elvira Barbieri, por cobro hipotecario confirma en todas sus partes la sentencia del ex juez doctor Racedo.

—D. Bernardo Fuchs (h.) contra doña Ma Mas, por cobro de alquileres, confirma el fallo del juez doctor Isabal que condenó a la demanda.

SENTENCIA CIVIL

El juez de lo civil doctor Uladislao F. Padilla, por la secretaría Ferrari, dictó sentencia en el juicio que por cobro de un crédito entabló la sociedad Crédito Territorial contra el concurso de don Francisco Seguí, haciendo lugar en parte a los demanda, sin costas.

CAMARA CRIMINAL

La cámara de lo criminal falló hoy los siguientes procesos:

José Arsigol, francés, de 34 años de edad, casado, empleado, por defraudación de 13.325 pesos, cometida en perjuicio de la compañía argentina de publicidad, de la que el imputado era cajero; confirma la sentencia del juez doctor Martínez que lo condenó a seis años y siete meses de penitenciaría.

—Eduardo Oviedo, argentino, de 39 años, casado, jornalero, por atentado a mano armada a la autoridad y lesiones; confirma la pena de un año de prisión que le aplicó el juez doctor Serú.

—Isidro Gayoso, paraguayo, de 20 años, soltero, lustrador de pisos, por hurto; confirma el fallo del juez doctor Martínez que lo condenó a tres años de penitenciaría.

—Tomás Ramírez, argentino, de 18 años, soltero, empleado, por hurto; reduce a dos años la pena de dos años y tres meses de penitenciaría impuesta por el juez doctor Serú.

JUZGADO DEL Dr. SERU

La cámara de apelaciones en lo criminal ha dispuesto que el juez del crimen doctor Enrique Racedo se haga cargo del despacho del juez doctor Juan R. Serú, con motivo de haberse acogido éste a los beneficios de la jubilación.

CONDENA

El juez doctor Ramos Mejía condenó hoy a siete meses y medio de arresto a Alfonso Kaleman, polaco, de 19 años, soltero, vendedor de diarios, procesado por hurto.

Notas policiales

ACCIDENTE

En las calles Río de Janeiro y Rivadavia al pretender cruzar la calzada Falamón Concreves, fué arrollado por el auto de alquiler número 273, guiado por el "chauffeur" José Dughop.

A consecuencia del accidente sufrió lesiones en la pierna derecha, siendo transportado para su curación al hospital. Intervino la sección 20 de policía.

SUBSTRACCION IMPORTANTE

El señor Justino Ruzzo, domiciliado en la casa Triunvirato 838, denunció que autor o autores ignorados le substrajeron un par de aros para señora que avalúa en 3.000 pesos. Intervino la sección 21.

ROBOS Y HURTOS

Adolfo J. Rozas denunció que sujetos desconocidos le hurtaron ropas y otros objetos que avalúa en 1200 pesos. Interviene la sección 25 de policía.

Carreras de caballos

PRONOSTICOS DE LA PRENSA

Ultima Hora. — Revoltoso, Magdala, Zeppelín, Promisión, General Brusiloff, Utrecht, Jafet, General Capdevilla.

La Razón. — Revoltoso, Canchera, Cardo, Promisión, Acrata, Utrecht, ¡Iup! y General Capdevila.

Información general

FESTIVAL DE BENEFICIO

El 3 de diciembre próximo, a las 8.30 p. m., se realizará en el cine Callao un festival-rifa a beneficio de la Caja Social de la Asociación de Empleados de la Caja Nacional de Ahorro Postal.

A este efecto se ha preparado el siguiente programa a desarrollarse en la noche de la fiesta:

1a. Parte — Sinfonía por la orquesta; Discurso jocoso de apertura por el señor Luis Mamiaro; Biógrafo, La virtud del Ahorro, cinta cinematográfica interpretada por empleados de la institución. Recitado "Caso" por la señorita Graziela Márquez Fernández; Dibujante relámpago; señor H. Martínez Ferrer; Casaballe, humorista.

II Parte — Sinfonía por la orquesta; Petit Gayarre, cantante precoz; Las Porteñas, cancionistas criollas; Canto, por el tenor señor Franklin Tedeschi; Gran Rifa, con valiosos premios donados por las casas que se mencionan en los boletos respectivos.

III Parte — Sinfonía por la orquesta; Ave María, Gounod; Conjunto de violines y violoncellos, bajo la dirección del profesor señor Angel Scandroglio, acompañado al piano por la señorita Jorgelina Scandroglio; Lanzetta, parodista cómico; Rosine y su Carlitos, notable número de variedades; Canto, por el barítono señor Hiram Meira, acompañado al piano por la señorita Graziela Márquez Fernández; El inimitable Arata, director y primer actor del teatro Nacional.

La banda de policía amenizará la fiesta.

COMO SE PIDE

Hemos recibido una carta escrita por el señor Luis S. Aguero, manifestándonos que ni él ni su hijo político Ruperto L. Brizuela, han suscrito ni participado de la demostración política hecha al doctor Castro, dada su condición de empleados.

Los campos y haciendas en Gualeguaychú

Firmeza y elevación de sus precios

GUALEGUAYCHU, noviembre 29 — El valor de los campos de Gualeguaychú es cada día más firme y mayor. Ayer vendieron los martilleros Garabino y Maya, el campo San José de sucesión de doña Cornelia Villar de Guerrero, con la base de pesos 75.30 a pesos 320, y "La Nella" de la misma sucesión, con la base de pesos 80 a pesos 240 la hectárea; dando un total de 4.006 hectáreas, pesos 1.138.742.

También es firme el precio de las haciendas lanares, habiendo vendido carneros importados a seiscientos pesos, a 1.250 pesos, siendo el total de las ventas del día de $ 1.200.000.

PERIODISMO

ORFEO

El número 23 de esta interesante revista mensual, trae un interesante material de lectura. El sumario es el siguiente:

Música. "Nivea", intermezzo, Próspero Cimaglia; "Celajes", vals, Enrique Arias; "Emiliano", tango, Ricardo L. Lozzi.

Texto: La que expresa la música, Rogelio Villar; Disonancias, Jeremías Llorón; Un palacio para la música, Encuesta, El Director; Serenata-Poesía, José Martínez Jerez; La Asociación de Música de Cámara de Montevideo (con fotografía), Pedro Delpuente; El valor del tiempo, John Lubbock; Música Celestial; El trapero filarmónico; El primer robo, Satyre; La paloma mensajera, Tristán Bernard; Medio siglo de música francesa, Julien Tiersot; Las cuatro lámparas, sonetos, Alberto Hidalgo; La opereta y la ópera cómica, Camille Saint-Saens; Bagatelas, V. Costa Ansola; El deber de ser bonita, Jerónimo Gald; Charlas, ecos, modas, caricaturas, actualidades, etc.

[illegible] "LA MERCANTIL" [illegible] y lo tendrá [illegible] LAVALLE [illegible] SERIEDAD Y [illegible]

Mundo comercial

EXTERIOR

MAIZ

CHICAGO, noviembre [illegible] cotizaciones, en diciembre 132 1/2; intermedia, [illegible] clausura, 131 5/8.

Para entregas a [illegible], fueron anotadas [illegible]: apertura, 126 1/4; [illegible] 127; clausura anterior, [illegible]

LINO

DULUTH, noviembre [illegible] fué negociado hoy [illegible] entregar en noviembre, apertura, 486; intermedia [illegible] clausura anterior, 495.

Para entregas a [illegible] diciembre, apertura, [illegible] 451; clausura anterior, [illegible]

MERCADOS NORTEAMERICANOS

Las diferencias de [illegible] en los centros de negocios [illegible] les de esta plaza son las [illegible] presan a continuación:

Operaciones de apertura

Chicago:
Maíz diciembre
Maíz mayo
Duluth:
Lino noviembre
Lino diciembre

Operaciones de intermedia

Chicago:
Maíz diciembre
Maíz mayo
Duluth:
Lino noviembre
Lino diciembre

MERCADO COMERCIAL DE LONDRES

LONDRES, noviembre [illegible] cotizaciones obtenidas [illegible] diversos valores realizados [illegible] de Comercio de esta [illegible] guientes:

Tipo de descuento del Banco [illegible]
Cons. británicos; 1 1/2 [illegible]
Empréstito nacional 1891, 4 o/o, ley 3373, a [illegible]
Emp. Arg. de Obras Públicas 1880, 5 o/o [illegible]
Emp. Arg. de Conversión de 1889, de 4 1/2 o/o [illegible]
Emp. Arg. Interno de 1909, 5 o/o [illegible]
Provincia de Buenos Aires, 3 1/2 o/o oro, 1906, a [illegible]

BOLSA DE PARIS

PARIS, noviembre 29 —
Renta francesa, de 3 o/o [illegible]
Id id de 4 o/o (1917) a [illegible]
Id id de 3 o/o (1918) a [illegible]
Id id de 5 o/o, a [illegible]

BOLSA DE CEREALES

[illegible]

MERCADO CENTRAL DE FRUTOS

[illegible]

... Lanusse Hnos.; 132 id en ... J. Barcia y Cía.; 350 ... a 13.20, A. Vélaz y Cía.; ... Brian a 13.30, A. Vélaz y ... en depósito a 13, D'Hers ... id en Sola a 13, Russo ... id en Once a 12.60, T. ... 376 id en Once a 12, Devoto ...

... barleta: 6.108 bolsas en ... a 14.20 $, A. y Bellini.

Trigo ruso: 725 bolsas en B. Aires a 14 $, Echeverry y Cía.

Maíz amarillo: 1.600 bolsas en dársena a 6.85 $, B. Chanal; 135 id en B. Aires a 6.50, A. Vélaz y Cía.; 350 id en depósito a 6.30, Benbenuto y Cía.; 280 id en Sola a 6.10, A. Vélaz y Cía.; 185 id en Sola a 6.10, A. Lanusse; 500 id en Sola (a ... y Crespo; 165 id en depósito, D'Hers y Cía.; 303 id en depósito a 4.20.

Avena: 546 bolsas en Once a 6.60 ... W. García y Cía.; 545 id en Once a 6.50, W. García y Cía.; 500 id en depósito a 6.60, Benbenuto y Cía.; 200 id en depósito a 0.50, B. Crespo; 255 id en Once a 5.50, J. Lalor.

Triguillo: 22 bolsas en Sola a pe... 150, J. Barcia y Cía.; 45 id en ... 1.50, J. Barcia y Cía.

Lino: 60 bolsas en Once a 27 $, ... Hnos.

MERCADO DE AVES

(Mercado Ciudad de Buenos Aires)

Han entrado hoy en este mercado ... pichoneras cargadas con aves ... y 618 cajones huevos y 31 ... de caza.

Ventas al por mayor:

Gallinas especiales, de $ 3.60 a 4.30 la venta; regulares, de 2.80 a 3.30; pollos especiales de 3.00 a 3.30; regulares de 2.30 a 2.50; ... de 1.50 a 1.70; pavos de ... especiales, de 12 a 15 pesos; pichones especiales, de 7 a 8; patos, según clase, de 5 a 6; patos ... de 3 a 3.60; gansos, de ... a 4.20; pichones de paloma, de 0.30 a 0.35; conejos, de 1 a 2 ... la venta.

Huevos — Sur y oeste, a pesos ... y 0.57 la docena; norte, a ... 0.56.

En la semana que termina, las ... en general se han mantenido ... estacionadas con excepción del pollo que empieza a entrar en mayor cantidad, lo que acusa una baja en la semana que se inicia.

El huevo se ha sostenido en el curso de la semana al precio cotizado, pero se espera suba de precio en la semana entrante.

OPERACIONES REALIZADAS

Operaciones realizadas:

Once: Trigo 6170 bolsas, triguillo 40, maíz 8406, lino 773, nabo 428, avena 3242, cebada 1936, alpiste 593, cebadilla 1051, harina 314, porotos 124.

Sola: Trigo 4685 bolsas, maíz 1230, lino 107, nabo 117, avena 174.

Retiro: Trigo 268 bolsas, maíz 974, lino 49, nabo 121, harina 260, maní 425.

Palermo: Trigo 776 bolsas.

Rural: Maíz 2098 bolsas, maní 362, porotos 24.

Colegiales: Trigo 314 bolsas, maní 415.

Federico Lacroze: Trigo 516 bolsas, lino 1266, harina 2163, maíz 50.

Brian: Trigo 1928 bolsas, maíz 712, avena 309.

Buenos Aires: Trigo 2405 bolsas, maíz 3595, lino 55, avena 414, cebada 70, alpiste 100.

Riachuelo: Trigo 931 bolsas, maíz 2928.

Totales: Trigo 17.942 bolsas, lino 2250, nabo 666, avena 4139, cebada 2006, csebadilla 1051, harina 2737, patatas 6687, porotos 148, maní 1202.

MERCADO DE PASTO

Estación Caballito

Han entrado hoy a este mercado 93 fardos grandes de pasto y 1173 chicos.

Rural, 43 fardos grandes; Colegiales, 860 chicos; F. Lacroze, 28 grandes; Buenos Aires, 298 grandes y 309 chicos; Palermo, 473 chicos.

Totales: 468 fardos grandes y 2815 chicos.

Precios de venta

Pasto alfalfa, fardos grandes, de $ 14 a 70; id id id chicos, de 12 a 64; id mezcla, fardos grandes, de 12 a 52 los 1000 kilos.

MERCADO DE PATATAS

Hoy no hubo entradas en las estación Casa Amarilla, hoy no hubo entradas.

En Retiro, 5737 bolsas de patatas.

Colegiales, 950.

Total: 6637 bolsas.

Precios de venta

Patata vieja francesa, de $ 0.40 a 0.70; id id bocha, de 0.15 a 0.60; id id alemana, de 0.15 a 0.40; id nueva, según clase, de 0.80 a 1.70, los 10 kilos.

1a EDICION

29 DE NOVIEMBRE DE 1919

Parlamento estéril

Hemos de insistir sobre este punto. La esterilidad parlamentaria impuesta al congreso por los componentes de su oposición, empieza a ... de un modo ingrato sobre el dinamismo nacional. Hay un ... de las necesidades públicas ... impone la crítica más severa a ... improbable tarea de obstruccionismo desarrollada en el parlamento. ... Nos referimos a la sa...

... recordará que en oportunidad ... al congreso un mensaje ... aplicación de un impuesto a la lotería, a fin de dedicar ... producto total a la defensa sanitaria. El proyecto, pese a su ... y a la urgencia inaplazable que lo reclamaba, ha corrido la misma suerte de todos los ... de interés sometidos a la cámara. Consecuencia: el gobierno carece de recursos, hoy como entonces, para la defensa de la salud, habiendo perdido, por falta de aprobación del proyecto, la percepción de ... de veinte millones de pesos, suma apreciable, que hubiera permitido la realización feliz del plan ... de defensa sanitaria ideado por las autoridades en la materia.

El olvido parlamentario para este asunto, no tiene defensa ni explicación posible, ni siquiera puede excusarse en una razón científica, dado que no se puede aceptar, ni en hipótesis, que el congreso ha demostrado disidencia en la forma o en el fondo del proyecto del ejecutico, puesto que sólo lo ha retardado, por capricho, por inercia, por espíritu de pura politiquería.

Si una peste, una epidemia inesperada, pero posible siempre, se prepara de improviso a reagravar ... siempre latentes, encontraríamos al país desprovisto de los ... que juiciosamente su gobierno había ideado con tanta anticipación.

... terrible dominio de la esterilidad parlamentaria, no conforme ... ofrecernos al peligro de cualquier ... contra la salud, también ... privado de la creación ... un cuerpo de legislación ... propuesto por el gobierno. El ... en esencia y hasta en forma, ha dado a Inglaterra oportunidad de aplicarlo a sus actividades sociales, con claros elogios de sus hombres de gobierno. Nuestros sabios políticos, no le han hecho aun, ni el honor de la discusión. Salimos recién de graves agitaciones que se han epilogado en rudas enseñanzas, pero el congreso argentino las ha olvidado. Espera, sin duda, que se reproduzcan, para pedir que el gobierno las domine y las aplaque, por medios que la civilización política repudia.

En sucesivos artículos, nos hemos hecho eco del clamor nacional en lo que se refiere al convenio con los aliados; y el orden administrativo es una razón que por sí sola exige la aprobación del presupuesto. Este, a la manera de una inveterada costumbre del "régimen", está a estudio de la cámara desde la iniciación del extinguido período ordinario, sin que haya sido estudiado sino en su menor parte. Mientras tanto, hemos tenido un abrumador torneo parlamentario sobre cuestiones de orden político, en el cual los viejos pecadores de nuestra democracia, se han ofrecido a la rechifla de la opinión, como apóstoles del bien.

Debe el parlamento de la república, a la conciencia nacional, que lo observa en su teatralidad puritana, una amplia dación de cuentas. Lo paga demasiado caro el dinero del pueblo, para que permanezca en sus tareas negativas de hablar por hablar, obstaculizando el desenvolvimiento de su vida y malogrando todos los planes forjados por el gobierno, para su perfeccionamiento social y para su progreso moral y material.

Ignoramos en verdad, hasta cuando ha de persistir esta inercia, que se define en verbalismo puro; pero sabemos, por que se percibe con claridad, porque se siente, no sin cierta violencia, la profunda inquietud del espíritu público ante el lamentable espectáculo de una política parlamentaria, que declina sus deberes nacionales en obsequio de intereses subalternos. Llegado el momento de pronunciarse ante cualquier exigencia del juicio colectivo,

CARNET DEL VIAJERO

MUSEOS, BIBLIOTECAS Y PASEOS

Museo Nacional de H. Natural. — Perú ... jueves, de 12 a 6 p. m.

Museo Nacional de Bellas Artes. — Arenales ... Abierto todos los días, de 9 a 11 ... a 4.30 p. m.

... Histórico Nacional. — Defensa ... Abierto todos los jueves, domingos ... de 1 a 5 p. m.

... — San Martín 355. Abierto ... días, de 12 a 5 p. m.

... — Santa Fe 4200.

... Mineralogía y Geología. — Maipú ... al público los días hábiles, ... (Los sábados, de 9 y 30 ...)

... — Florida 801. Jueves y ... de 1 a 6 p. m.

... — Viamonte 430. — ... 1.30 a 4.30 p. m.

... — Méjico 564. — ... días, menos los de fiesta, ... y de 9 a 11 p. m.

... Popular del Municipio. — ... Abierta todos los días, de ... y de 5 a 11 p. m.

... — Las Heras esquina ... (Plaza Italia). — Abierto ... de 7 a. m. a 5 p. m.

... — Santa Fe 3954. ... Abierto todos los días, de 7 ...

... de la Facultad de Derecho y ... — Moreno 830. — Abierta días hábiles, de 8 a 11.30 a. m. ... y de 8 a 11 p. m.

... — Moreno esquina ... días hábiles, de 12 a 10 p. m.

... Colegio de Abogados. — En ... Abierta los días hábiles ... a 5 p. m.

... de Maestros. — ... Abierta al público todos los días, de 8 a. m. a 10 p. m. Los ... a 12 m.

ESPECTÁCULOS

TEATROS

... Compañía nacional de operetas ... Vittone-Pomar. — ... Los templos de ... cuentistas.

... ARGENTINO. — Gran compañía ... Director: Cav. Ettore ...

... — Compañía cómica española. ... a las 8.45: Secretico de importancia y llamarse Ernesto, y couplets, por Lola ...

... — Compañía de zarzuelas y ... Montoya. — Jueves 4 ...

ARGENTINO. — Compañía dramática italiana. — Fedora; El muchacho de París; Julieta y Romeo.

NUEVO. — Compañía de comedias Orfilia Rico. — Noche de luna; Las campanas.

LICEO.—Compañía argentina de dramas y comedias. — El anzuelo; Pueblecito.

BUENOS AIRES. — Compañía argentina de sainetes Muiño-Alippi. — Hoy, a las 9: Academia Nacional; Todo por 1 $; Alma de bohemio.

NACIONAL. — Compañía cómico-lírica de sainetes y revistas. — Hoy, a las 9 p. m.: Va cayendo gente al baile; ¡Qué pichincha; Va cayendo gente al baile.

COMEDIA. — Compañía española de zarzuelas y operetas. — La mujer artificial, Flor del campo; Los dos pilletes, por Narcisín.

AVENIDA. — Compañía española de operas, operetas y zarzuelas Romo-Viñas. — El niño judío; La cara de Dios.

MARCONI. — Compañía lírica italiana. — Hoy reaparición de la compañía: Otello.

MAYO. — Compañía argentina de dramas y comedias Angela Tesada. — Hoy, a las 9: El sagrado delito; El patio de casa; El buey viejo.

TEATRO VARIEDADES. — Compañía nacional de zarzuelas, comedias y revistas. Pecado de amar; El marido de la viuda; Su alteza real.

EXCELSIOR. — Compañía cómica-dramática italiana. — La signora di Monza.

TEATRO DE VERANO — Compañía española de Daniel Garrido. — A las 8.45: Variado programa.

TEATRO BOEDO. — Compañía argentina de sainetes y revistas. — A 0.05 el copetín; Mambrú se fué a la guerra; La venganza de Don Chicho.

OLIMPO. — Biógrafo y variedades. — Biógrafo. Exito: Antuny; Duarte; Los Chiolos.

CASINO. — (336 Maipú 336). — Hoy: Gran éxito de la notable compañía de variedades, tomando parte toda la compañía.

HIPPODROME. — C. Pellegrini esq. Corrientes. — Gran circo ecuestre. Manager A. Cañals. — Hoy, a las 9: Función con variado programa y estreno de Miss Noel con sus "poneys" amaestrados. — Platea pesos 2.

PARQUE JAPONES. — Paseo de Julio y Callao. — Temporada de invierno. Abierto todos los días, domingo y feriados, tarde y noche. Teatro, concierto, bailes y nuevas atracciones. Entrada general, con dos atracciones, 1 $.

cada cual cargará con la grave responsabilidad contraída.

¡POR FIN!

"La Nación" recién respira y emite opinión sobre el conceptuoso documento que el ministro del interior dirigiera al gobernador de Córdoba ante los temores que este expresara de un movimiento revolucionario contra la estabilidad de su gobierno.

Habla "La Nación" de la tranquilidad que importa para la paz de la república, que el presidente, consecuente con su manera de pensar y de actuar, haya declarado que el poder federal sostendrá los gobiernos legalmente constituídos.

No ha debido ser para "La Nación" una novedad la doctrina contenida en ese documento, pues es precisamente la que el doctor Yrigoyen ha sustentado desde el llano y en el elevado cargo que ocupa, y por eso y para que el país reasuma su soberanía, es que envió las intervenciones a las provincias y los gobiernos surgidos en éstas del ejercicio real del sufragio popular, deben tener y tienen el amparo de la autoridad federal.

Si la pasión política no perturbara la serenidad del juicio, hace mucho tiempo que "La Nación" habría debido constatar la unidad de pensamiento del primer mandatario y el espíritu de justicia con que procede en la trascendente y compleja tarea de reparación que se ha impuesto como un deber nacido del mandato de la opinión nacional.

De manera, pues, que el acto comentado no es sino la resultante lógica de una situación que las exigencias del país han impuesto como una solución impostergable.

En cuanto a la forma en que el presidente ha afrontado los conflictos entre el capital y el trabajo, resolviéndolos con equidad y altura de propósitos, ahí están los resultados que nadie podrá negar. La orientación conciliatoria dada a esos conflictos para llegar a soluciones de justicia, no han importado ni debilidades ni transacciones con exigencias y menos autorizar violencias, sino el acatamiento a principios que tienen como fundamento razones de derecho y de humanidad.

Catamarca

El acto de mañana

Mañana se realiza por fin, la famosa elección catamarqueña.

La potencia en aumento constante del radicalismo — bien unificado esta vez en Catamarca—nos permite el optimismo de creer en la victoria radical. Pero, fuera de ello, como argentinos, hay ya una esperanza realizada que nos complace; y es la de un comicio hecho al amparo de la más pura libertad. El acontecimiento, renovará totalmente las costumbres políticas de esa provincia, y esto basta para la acción federal allí desarrollada. El partido triunfante — lo hemos dicho otras veces — será expresión de la mayoría comicial, de la voluntad del ciudadano libremente ejercida. Y ese comicio de mañana, nos dirá, a qué candidatos rodea el prestigio de aquel pueblo, y cuál es la orientación política de su espíritu.

Y repetimos: la vitalidad formidable demostrada por el partido radical, en sus asambleas y demostraciones públicas, en su organización perfecta y en sus entusiasmos vibrantes, hacen, que estas vísperas, nos encuentren llenos de optimismo victorioso.

Gobiernos y capitales

El país inspira plena confianza

En los momentos actuales la Argentina atraviesa por una época de gran prosperidad e inspira plena confianza al capital interno y externo, deseoso de realizar inversiones en ésta. Con todo que el horizonte de la política europea está aun preñado de densos nubarrones, que tardan en despejarse, en este país las actividades económicas se desenvuelven dentro de un ambiente que halaga. La gente tiene plena confianza en los hombres que tienen a su cargo el manejo de la cosa pública y sabe que el país marcha y marchará sin entorpecimientos hacia los grandes destinos a que está llamado, por su naturaleza privilegiada, que le permite ser hoy, y quién sabe por cuantas décadas más, el proveedor de toda Europa y de parte de América.

Basta leer las informaciones diarias sobre las transacciones comerciales, para darse exacta cuenta de la importancia de los negocios o la confianza que se exterioriza en todos estos.

La propiedad raíz, en la capital, después de varios años de estancamiento, recobra paulatinamente sus valores; los campos de agricultura y ganadería son disputados a precios muy superiores, no ya a los de 1915-918, sino a los que tenían en 1914, antes de ser iniciada la guerra; el ganado, con amplio mercado de exportación, se valoriza por momentos; las industrias locales, aleccionadas con las enseñanzas que dejó el último quinquenio, cuando las importaciones eran casi nulas, han mejorado su producción y se encuentran en condiciones, en muchos casos, de competir con las similares extranjeras; el crédito del país en el exterior se mantiene firme, con sus títulos de 5 a 6 o|o de interés a la par o más arriba; el tráfico de los ferrocarriles aumenta; la producción natural del suelo — agricultura y ganadería—cotiza todo con porcentajes sugerentes de alza; la cosecha agrícola que está a punto de levantarse será abundante y de calidad excepcional; la inmigración ha comenzado, caracterizada por núcleos de personas que llegan con dinero para radicarse al suelo; les rentas de aduana aumentan y el gobierno paulatinamente realiza su patriótica obra de la reconstrucción del crédito nacional, para neutralizar el desastre que le legaron los gobiernos del "régimen".

Son estas las consecuencias de la obra de este gobierno ejemplar, que hará de la Argentina, como ya lo ha logrado en gran parte, uno de los países más envidiados de la tierra.

Tráfico marítimo al Río de la Plata

Incorporación de nuevos vapores

El servicio de cargas se intensifica

Con una frecuencia que halaga, el telégrafo trae informaciones referentes a los esfuerzos que se realizan en los Estados Unidos de Norte América para dotar de mayor número de unidades a las líneas de navegación que hacen el servicio entre Nueva York y Buenos Aires. A medida que las necesidades locales lo permiten, son incorporados vapores y veleros de gran tonelaje a la navegación con el Río de la Plata, buques que son urgentemente reclamados por el tonelaje a transportar, que aumenta día a día.

Como se sabe, Estados Unidos ha logrado suplantar — y quién sabe por cuánto tiempo más — a Inglaterra, Francia, Alemania y otros países en la provisión de la mayoría de los elementos que la Argentina importa. Y esto, como es natural, requiere cada vez mayor número de buques, que luego regresan cargadas con productos de nuestro suelo, tanto para la Unión como para diversas naciones de Europa.

A nuestro juicio, creemos que son vanos los temores de que pueda llegar a faltar, en determinadas fechas del año próximo, el suficiente número de vapores para trasportar la cosecha agrícola y los demás productos de exportación. Las naciones de Europa y los Estados Unidos están demasiado interesadas en recibir cuanto antes cereales, carnes, cueros, quebracho, etc., para no preocuparse de intensificar el número de las bodegas destinadas al Río de la Plata.

El sistema de promociones en los colegios incorporados

Argumentaciones falsas

Insiste hoy "La Nación" en sus desatinadas observaciones al decreto del día 24, sobre promoción de alumnos y, con ese objeto, pretenden de demostrar, con ejemplos antojadizos, que sólo se ha buscado favorecer a los alumnos de colegios incorporados, sin tener en cuenta la buena preparación que debe exigirseles en todas las asignaturas.

Indiscutiblemente que se hace fe de las notas puestas por los profesores de dichos institutos, puesto que, como lo dice el decreto de referencia, ellos contribuyen, en buena parte, a difundir la enseñanza por todo el país.

Pero, de ahí a creer que se les da carta blanca para promover a todo el mundo sin dar examen, hay gran distancia.

El decreto del día 24 tiene por objeto principal establecer y reglamentar el examen a que se refiere la ley del 78 sobre libertad de enseñanza y no a suprimirlo, como lo han dicho "La Prensa" y "La Nación".

De conformidad a lo establecido por el art. 27 del reglamento de promociones, los alumnos de colegios incorporados deben dar dos pruebas escritas, por año, una a la terminación de las pruebas escritas de los alumnos regulares, sobre los puntos del programa estudiados en el primer cuatrimestre, debiendo rendir, con las formalidades del caso, otra durante la segunda quincena de noviembre que versará sobre los puntos del programa no tratados en el primer cuatrimestre".

Ahora bien, hasta aquí van siendo ya dos los exámenes que se toman por cada asignatura clasificados por los profesores oficiales.

La clasificación de este segundo examen se suma con el promedio de clasificaciones orales (aquí la intervención del establecimiento incorporado) y se divide por 2. Luego ese promedio se suma con la clasificación del primer examen escrito y esa suma se divide por 2. Si de este promedio resulta que el estudiane obtiene 7 puntos como mínimo, se exime del examen oral; si obtiene 4, 5 o 6 puntos, debe rendir el examen oral (los que se encuentran en estas condiciones, rinden, pues, tres exámenes); los que en dicho promedio tengan menos de 4 puntos, quedan de hecho aplazados.

La razón de por qué se promedia el segundo examen con las notas de las pruebas orales, es porque dicho examen es el mejor contralor de la obra realizada en todo el año.

Para terminar, y como dato ilustrativo, consignamos un ejemplo que contempla los extremos a que puede llegarse; supongamos que un alumno obtiene 4 puntos en cada examen escrito y que el colegio incorporado le asigna como promedio de pruebas orales 10 puntos; dicho alumno debe rendir su prueba oral y ser aprobado para poder ser promovido, pues (10 + 4): 2, da 7 de promedio. 7 + 4 puntos del segundo examen escrito, igual a 11, que dividido por 2, da 5.50, clasificación que no exime del examen oral, pues no alcanza a 7.

Con las mismas clasificaciones, si se hallara el promedio de las dos pruebas escritas y se promediara con las clasificaciones de las pruebas orales, el alumno se eximiría del examen oral, pues (4 + 4): 2, igual a 4; que sumado con 10 y dividido por 2, da 14: 2, igual a 7. Pero por el decreto se adopta el primer temperamento, por considerarlo más de acuerdo con el espíritu de la mencionada ley del año 78.

De lo cual resulta que no es tan fácil la promoción de los alumnos incorporados, quedando demostrada, una vez más, la inconsistencia de las argumentaciones sistemáticas y siempre falsas, de "La Nación" y "La Prensa".

Compra de materiales por el Estado

Normas correctas e invariables

Los ferrocarriles del Estado

Durante los tres últimos meses — y hoy con más insistencia que nunca — el P. E. se ha visto asediado por numerosos ofrecimientos de materiales de hierro y acero, cemento portland, maderas, maquinarias y, en fin, de todos los elementos que necesitan sus dependencias, cuyos "stocks" han quedado mermados considerablemente a causa de las escasas importaciones que se hicieron durante los años de guerra. En su mayoría, "prima facie", esos ofrecimientos parecen tentadores por cuanto los precios que se piden son más bajos que los que regían hace un año, circunstancia que no deja de valer en todas formas para inducir al gobierno a realizar las adquisiciones en grandes partidas.

Y se llega aun a otros expedientes para lograr el buen éxito que se persigue: el ofrecimiento de crédito amplio, a uno, dos o tres años de plazo para el pago, sistema éste tan en boga en otras épocas cuando se seguía la política económica que bien puede ser sintetizada así: "el que venga atrás que arree", procedimiento que dejó al actual P. E. una montaña de deudas exigibles a cubrir con los recursos ordinarios del presupuesto. Mas, el gobierno no se deja seducir por tan "halagadoras" ofertas y los hombres que lo componen tienen suficiente criterio y experiencia para aquilatar las "ventajas" de las grandes compras en momentos como los actuales. Estudian las propuestas, escuchan a todos, analizan, investigan, piden informaciones al exterior y, lo mismo que un comerciante o un industrial que intenta realizar una operación valiosa, pesa y medita antes de comprometer los caudales del Estado. Y sus estudios y reflexiones los han llevado a este convencimiento, que es y será la norma de conducta del P. E.: no adquirir sino lo que estrictamente sea necesario para atender las exigencias más urgentes de las reparticiones de la nación.

¿A quién se le ocurre comprar hoy, por ejemplo, 3.000.000 barricas de cemento portland, porque éste, en relación con los precios de 1916 y 1917, ha bajado un par de pesos o más por barrica? Sería un error imperdonable, si en realidad ese material no es reclamado por las obras públicas en tan gran cantidad. Se adquiere lo que hace falta, lo que se necesita y nada más. Luego, a medida que la situación se vaya normalizando, cuando a medida que paulatinamente y por gravitación propia las cotizaciones se reduzcan, escapando, como es lógico, a los precios de carestía, que aún rigen, el P. E. irá realizando sus compras en efectivo, sin recargos, y consiguientemente, por las largas esperas a que tan "desinteresadamente" se somete el vendedor para cobrar.

Y es esta política sana, de puertas abiertas, de acrisolada honradez administrativa, la que se han impuesto como norma invariable de conducta los miembros del P. E. Como ahora no hay "coimas" en las adquisiciones de materiales, tampoco puede haber interés en comprar por millones de pesos materiales que no son absolutamente indispensables para los servicios públicos.

Procedimientos tan dignos de aplauso son los que provocan hoy el descontento de los proveedores del Estado y de algunos diarios que compelen al gobierno a comprar, a adquirir sin tasa ni medida, y son aquellos los que ya han dado positivas economías para el erario público; vamos a referirnos solamente a un caso:

Cuando la actual administración nacional se hizo cargo del gobierno, se encontró con un verdadero desastre en los ferrocarriles del Estado; sobre un total de cerca de 350 locomotoras, arriba de 170 estaban casi fuera de uso, unas en talleres, a la espera de reparaciones desde hacía meses, y las demás destinadas a servicios auxiliares en desvíos y empalmes, desde que no se quería cargar con la responsabilidad de utilizarlas para los fines a que son destinadas, a saber: arrastrar trenes de carga o pasajeros. Y, cosa que es notorio, en la época en que se inauguró la actual administración, la guerra europea estaba en el período de mayor incertidumbre en que se refiere a pronosticar su terminación.

¿Qué hizo el gobierno? Esto es necesario decirlo, desde que casi todos lo ignoran: con los elementos de que se podía disponer en el país, con algunos materiales obtenidos a duras penas en el exterior, fué paulatinamente realizando la patriótica obra de reparación en que está empeñado —y quien sabe por cuanto tiempo más—de reparar esas locomotoras para devolverlas al tráfico, al arrastre de la producción nacional, de donde habían sido "radiadas" por inservibles. Y es en la hora presente cuando aun subsisten casi con igual intensidad las trabas a la exportación europea, que los talleres de Tafí Viejo, en Tucumán, han logrado poner nuevamente en marcha alrededor de 80 a 100 de esas locomotoras por año!

¿Hizo cargos a alguien el P. E. por estos verdaderos atentados a los más vitales intereses del país? No y no. La piadosa lápida del olvido ha cubierto y cubrirá toda esa ignominia. La obra de este gobierno no es de castigo para quienes—elementos quizás inconscientes del "régimen" que ha medrado en perjuicio del país—se vieron arrastrados en la vorágine de corrupción que todo lo contagiaba; su misión va más allá, tiene más halago personal y más trascendencia que el vulgar placer de la venganza, en carne viva y propia del enemigo político arrancado ¡al fin! del manejo de la cosa pública.

Y terminamos: en junio del año actual el P. E. llamó a licitación en esta capital para la compra de 100 locomotoras para los ferrocarriles del Estado. Fueron presentadas unas siete propuestas; estudiadas con detenimiento por las dependencias técnicas del gobierno, se halló que los precios que se pedían eran muy elevados, no solamente si se tenían en consideración los normales hasta agosto de 1914, sino los que ya en esa fecha eran materia corriente en Europa y Estados Unidos de Norte América. ¿Qué hacer? ¿Aceptar la propuesta más baja, la que ofrecía mayores facilidades de pago? No: se imponía el rechazo liso y llano de todas ellas, y así lo hizo el P. E.

Luego—y llegamos al momento actual—la embajada argentina de Washigton, perfectamente instruída y documentada, abre una licitación de precios en Estados Unidos, a la cual concurren todos o casi todos los fabricantes de la Unión, con el resultado siguiente: que en los actuales precios, comparados con los de junio de este mismo año, existe, a favor del Estado, una diferencia que se acerca a 10.000 pesos oro por cada locomotora, y como lo que se proyectaba adquirir eran 100 de esas máquinas, la economía para el país—si ahora se realizara la compra—sería de 1.000.000 de pesos oro!

El ministro del Interior

Sigue mejorado en su estado el ministro del interior doctor Ramón Gómez.

Los alquileres

Una monstruosidad

Es necesario decirlo alguna vez: los propietarios están abusando de una manera escandalosa de su situación. Con motivo de la escasez de habitaciones, los dueños de casas han elevado los precios hasta lo inconcebible. Obtienen de ese modo un interés sobre sus capitales que no tiene precedentes en nuestro país ni en parte alguna del mundo.

El alquiler absorbe hoy las dos terceras partes del sueldo del empleado o del salario del obrero. Esto quiere decir que el pobre trabaja casi exclusivamente para el casero. Es indispensable luchar contra esa monstruosidad.

Hace algún tiempo se constituyó una liga de inquilinos a fin de realizar una campaña en favor de la reducción de los alquileres. Los esfuerzos de esa liga no han dado hasta ahora resultado alguno de importancia.

¿Qué puede hacerse para remediar ese estado de cosas? Pensar que los propietarios, por propia iniciativa, reduzcan los alquileres, es creer, con ingenuidad infantil, en la realización del proverbial absurdo de las peras y el olmo.

Lo único que puede dar resultados en este caso es una ley que fije el interés máximo que debe obtener un dueño de casa, sobre el capital invertido en su propiedad. Sólo así se luchará con éxito contra la codicia de los propietarios.

Los dueños de casas alegan que la razón del alza de los alquileres es el elevado precio de los materiales. La razón no es convincente. En los últimos cinco años se han llevado a cabo muy pocas construcciones, tan pocas que a eso se debe la escasez de casas. Todos los edificios actuales han sido construídos con materiales de bajo precio.

La verdadera causa de lo extraordinario de los alquileres, es la codicia de los propietarios. Hay que combatir esa codicia.

Comunicaciones telegráficas

Encuéntranse interrumpidas las comunicaciones con el Nacional Uruguayo en su sección a excepción de la oficina Salto.

Las demás líneas y conexiones internacionales del telégrafo de la nación, funcionan normalmente.

Servicio telegráfico especial para LA EPOCA

(De la United Press, Agencia Havas y nuestros corresponsales)

El gobierno alemán no firmará el protocolo relativo a la entrega de los barcos

Letonia se considera en guerra con Alemania

Alemania se niega a firmar un protocolo

BERLIN, noviembre 29 (United Press).—Deliberadamente el gobierno alemán se abstendrá de firmar el protocolo por el cual debe hacer la entrega de barcos y de muelles, desde que aun firmándolo carecerá de garantías para la devolución de sus prisioneros. Sostiene también que Francia ha dejado de cumplir sus primeras promesas. Por otra parte, la firma del documento apiastaría a Alemania comercialmente.

En caso de que se hicieran nuevas promesas de devolución de los prisioneros, se dice que tal vez se estamparía la firma en el protocolo, aun cuando nada se sabe al respecto.

Letonia en guerra con Alemania

BERLIN, noviembre 29 (United Press).—El gobierno letón ha llamado a su representante diplomático en Berlín, teniendo en cuenta que el país se halla en estado de guerra con Alemania, como resultado de los ataques de Bermondt. Los representantes alemanes en Riga y en Libau, también serán llamados.

Un triunfo del gobierno británico

LONDRES, noviembre 29 (United Press).—La cámara de los comunes pudo anotarse una victoria del gobierno al ser presentada una moción equivalente a un voto de censura, moción relativa a investigaciones sobre la situación carbonera. Dicha moción fué derrotada por 254 votos contra 59.

El embajador brasileño en Roma

ROMA, noviembre 29 (United Press). — El señor Souza Dantas, embajador brasileño en ésta, ha llegado aquí.

Los socialistas en el parlamento italiano

ROMA, noviembre 29 (United Press).—En una reunión de socialistas se decidió sobre la política que se adoptará en la sesión de apertura del parlamento. La reunión se yrolongó hasta una hora avanzada.

"El Tiempo" dice que predomina entre los socialistas la tendencia de abandonar el recinto tan pronto como se presente el soberano.

Ascenso del príncipe Alberto

LONDRES, noviembre 29 (Agencia Havas). — El teniente príncipe Alberto ha sido ascendido al grado de comandante de escuadrilla aérea.

La situación mejicana

INFORMACION DESMENTIDA

NUEVA YORK, noviembre 29 (A. Havas).—Un telegrama de San Antonio (Estado de Texas) recibido por la Associated Press, anuncia que el cónsul mejicano en Laredo recibió una comunicación de Méjico declarando que no se produjo ningún choque entre las facciones de Obregón y de González y desmitiendo la partida del presidente Carranza, el cual no abandonó para nada la ciudad.

"La Prensa" y el art. 10 del tratado de paz

Es indispensable que la opinión pública argentina no se deje extraviar por las ideas confusas y generalmente erróneas que de vez en cuando encuentran expresión en ciertos órganos de nuestra prensa, acerca de la liga de las naciones. Si el gobierno argentino se ha adherido sin reserva alguna al pacto que la establece, ello es porque, a su juicio, dicho pacto no se presta en justicia y en verdad a las graves objeciones formuladas por los senadores norteamericanos, objeciones que han dado lugar a la votación de las reservas que ponen en peligro la suerte del tratado de Versalles y que han encontrado un eco favorable en el editorial de ayer de "La Prensa". Evitemos cuidadosamente de caer en el funesto error de quienes, en los Estados Unidos, se han dejado guiar por mezquinas consideraciones de política interna al impugnar la más grandiosa tentativa que la humanidad haya hecho hasta ahora para que reinen por fin la paz y la justicia entre los pueblos.

El error fundamental, que revela la tristísima ignorancia en que se halla el autor del editorial que comentamos, acerca del espíritu y de la letra misma del pacto de París, es el que implica el último párrafo del siguiente extracto, que intencionalmente subrayamos:

"El derecho de declarar la guerra "es uno de los atributos más graves "de la soberanía nacional. Ella lo ha "delegado en el monarca en ciertos "países. La paz o la guerra depende, "pues de su propia y directa acción "personal. Pero en las democracias "las constituciones han reservado la "atribución exclusivamente al Congreso... Concuerda la atribución "exclusiva del congreso con el ar"tículo de la constitución argentina "y de varias repúblicas del Nuevo "Mundo".

"Evidentemente, no es viable un tratado internacional que delegue tan importante y decisivo atributo de la soberanía, en una potencia o en una liga de potencias extranjeras."

Aconsejamos respetuosamente al señor redactor de "La Prensa" que ha escrito lo que antecede, que lea con más atención el pacto de la liga y reflexione más detenidamente, la próxima vez, antes de vertir afirmación tan falsa sobre asunto tan trascendental. ¿Cuál es, por ventura, el artículo del pacto de la liga de las naciones que autorice a afirmar que los miembros de la liga, por dicho pacto, delegan el derecho de declarar la guerra "en una potencia o en una liga de potencias extranjeras"? No lo sabemos, pero imaginamos sin mayor dificultad que "La Prensa" se refiere al artículo X.

Séanos permitido observar, ante todo, que la traducción que de ese artículo hace "La Prensa", es algo diferente de la traducción oficial argentina, y no concuerda exactamente con el original inglés. He aquí el segundo párrafo — que es el más importante y el que revela la diferencia entre las dos traducciones, — del texto original, de la traducción errónea y de la traducción oficial argentina:

1. In case of any such agression or in case of any threat or danger of such agression the council "shall advise" upon the means by which this obligation shall be fulfilled.

2. En el caso de que se produjera dicha agresión o en el caso de cualquier amenaza o de peligro de tal agresión, el consejo "resolverá" acerca de los medios por los cuales podrá cumplirse esta obligación.

3. En caso de alguna agresión o de una amenaza o peligro de tal agresión, el consejo "aconsejará" los medios por los cuales se dará cumplimiento a esta obligación.

El empleo del verbo "resolver" en lugar de "aconsejar", además de implicar un error manifiesto de traducción, tiende a sugerir la idea que el consejo de la liga de las naciones posee poderes ejecutivos que representan, para los miembros de la liga, la delegación de su soberanía en su atributo más esencial: declarar la guerra. O el redactor de "La Prensa" finge un conocimiento que no tiene del idioma inglés, o ha traducido tendenciosamente, "pour les besoins de sa cause". Como no podemos jamás imaginar lo segundo, desearíamos que la próxima vez disponga de un buen diccionario antes de abordar temas tan delicados.

La verdad desnuda es que los miembros de la liga de las naciones conservan para sí el derecho de declarar la guerra, ese "importante y decisivo atributo de la soberanía", que no lo delegan, ni en una potencia, ni en una liga de potencias extranjeras, y que no habrá conflicto alguno entre sus respectivas constituciones y el pacto de la liga. He aquí las palabras memorables pronunciadas por Wilson en la Casa Blanca, el 19 de agosto del corriente año, ante los senadores que pretendían enredarlo en un tejido de sofismas:

"El artículo X no es en modo alguno de dudoso significado cuando se lo lee a la luz del pacto en su conjunto. El consejo de la liga puede tan sólo "aconsejar" los medios por los cuales se ha de dar efecto a las obligaciones de ese gran artículo. A menos que se trate de una agresión contra la integridad o independencia de los Estados Unidos, su propio voto afirmativo en el consejo es necesario antes de que se formule la recomendación, dado que para ello se requiere el voto unánime del consejo. En el primer caso, de cualquier modo tendrá que hacer frente a la agresión. Y en cualquier caso el voto unánime del consejo es tan sólo una recomendación. Todo gobierno permanece libre de rechazar el consejo formulado si así le place. Nada pudo haberse demostrado más claramente a la conferencia de la paz que el derecho de nuestro congreso, según nuestra constitución, de ejercer su juicio, independiente en todos los asuntos de la paz y de la guerra. No se hizo tentativa alguna de poner en duda o limitar ese derecho. Los Estados Unidos, en verdad, se obligarán por el artículo 10 a "respetar y preservar contra agresiones exteriores la integridad territorial y la independencia política existente de todos los miembros de la liga", y tal compromiso constituye una muy grave y solemne obligación moral. "Pero es una obligación moral, no legal", y deja a nuestro congreso completamente libre para revestirla de su propia interpretación en todos los casos que surjan. "Obliga tan sólo en conciencia, no en derecho".

Sería del todo superfluo ampliar estos clarísimos conceptos del gran estadista americano, para dejar perfectamente demostrado que "La Prensa" ha interpretado en un sentido absolutamente falso el significado y alcance del artículo X, del tratado de paz.

El editorial que comentamos, se ocupa en seguida del número de votos que corresponden a los miembros de la liga en sus cuerpos representativos, y al hacerlo revela nuevamente su carencia de conocimientos precisos acerca del pacto. No insistimos mayormente sobre el hecho de que, contrariamente a lo que afirma "La Prensa", el artículo 1 del tratado de paz "no establece el número de votos de los estados fundadores de la liga e invitados a participar en ella". Esta afirmación sugiere la idea que su autor no se ha tomado el trabajo de

Dr. Fernandez Castro
ENFERMEDADES DE LOS OJOS
ANTEOJOS
Jefe del servicio de Oftalmología del Hospital "Juan A. Fernandez". Consultas de 2 a 4. DEFENSA 691

...er el texto del pacto, idea que corrobora el hecho de que, en el citado editorial, se habla de la importante cuestión del número de votos de los miembros de la liga sin relacionarla para nada con los dos cuerpos representativos distintos que aquella posee. Se discute el asunto como si en la liga la asamblea y el consejo fueran una sola y misma cosa. A base de tamaña ignorancia, el debate resulta poco menos que imposible, razón por la cual lo clausuramos, en lo que al redactor de "La Prensa" atañe. Vamos a dedicar nuestras observaciones finales a mostrar someramente cuán improcedente es el hincapié que hacen los senadores opositores sobre el asunto de los votos en la asamblea de la liga.

Esas objeciones, fundadas en el hecho de que, por un voto de los Estados Unidos, el Imperio Británico tendrá seis, parten de un concepto erróneo de la asamblea. Objeciones por el estilo no surgieron contra la conferencia panamericana, a pesar de que en ella los Estados Unidos podían, por enorme mayoría, ser derrotados por naciones cuya dominación nunca estuvieron dispuestos a aceptar. La objeción no se hizo en el caso de la conferencia panamericana, porque su única verdadera atribución es el debate. En otros términos, es un cuerpo puramente consultivo, sin autoridad legislativa alguna. Mas no por ello es inútil, dado que favorece el acercamiento de los países de este hemisferio, y tiende a producir sentimientos amistosos. La posición de la asamblea bajo la liga de las naciones es sumamente análoga a la de la conferencia panamericana, puesto que tiene tan sólo poder deliberativo, y no se le da autoridad para obligar a los miembros. Dadas estas circunstancias, las objeciones basadas en el número de delegados o en su distribución están totalmente fuera de lugar.

El pacto de la liga de las naciones no es una obra perfecta. Muy lejos de ello. Pero es una obra que, hoy por hoy, constituye la única y suprema esperanza de la humanidad. No es patriótico y no es humano atacar esa obra por medio de tendenciosos sofismas. No es patriótico y no es humano atentar, con un espíritu reaccionario, contra la única esperanza de paz y de justicia que tienen hoy los pueblos libres.

A. Orzábal de la Quintana.

Secretario de la liga de las naciones en el ministerio de relaciones exteriores.

Calle Leandro N. Alem

Sanción del Concejo Deliberante

"En consecuencia, señor presidente, la comisión de interpretación considera llegado el momento de tributar esta consagración a un ciudadano que ha llenado un período histórico en la vida cívica argentina, y cuya personalidad como su memoria no pertenece tan solo a un partido político, sino que vive enaltecida en el recuerdo de todo el pueblo de la nación. [illegible] homenaje al patricio. — (¡Muy bien, muy bien!)
Sr. Presidente. — Invito al H. concejo y a la barra a ponerse de pie. — (Así se hace).

Las palabras que nos sirven de acápite, fueron pronunciadas anoche en el recinto del concejo deliberante, por el concejal radical doctor Grandi, al terminar de fundar a nombre de la comisión de interpretación, el despacho, por el cual se dá el nombre de Leandro N. Alem, a la calle Paseo de Julio.

La votación unánime producida con este motivo y en la cual intervinieron por medio de sus representantes, todas las fuerzas vivas de la política de la capital, fué el broche de oro, conque esa corporación representativa de la voluntad de nuestro pueblo, cerró el ciclo de su labor en las sesiones ordinarias.

Acto de justicia, que tardaba en llegar y que el pueblo de la capital esperaba anciosamente, como el más justificado de los homenajes a la figura del insigne repúblico, amado por las multitudes en vida, en las horas turbulentas de nuestra gesta democrática, y recordando hoy como un ejemplo imperecedero, así como lo será por las futuras generaciones, cuya figura a través de ellas se irá acrecentando más y más cada día.

Las calles de nuestra metrópoli, registrarán así el nombre de Alem, grato al espíritu de nuestro pueblo, es el primer homenaje que se anticipa al que también ha de venir de inmediato, fundiendo en el bronce o burilando en la piedra, con la figura del patricio el recuerdo de sus excelsas virtudes.

Dijimos que tardaba en llegar este homenaje, y es lo cierto. Buenos Aires, cuyas plazas y calles destentan símbolos recordatorios como homenaje a figuras de discutible mérito histórico, estaba en retardo con Alem.

Pero la verdad y la justicia llega abriéndose camino a través del tiempo, éste es un exponente de lo que decimos.

En los mataderos públicos

Solución de un posible conflicto

Esta mañana la gente encargada de la faena de matanza en los Nuevos Mataderos, para proveer de carne para el consumo de nuestra población, se hallaba un tanto ajitada, por el cambio de horario para las faenas de matanza, que había resuelto implantar la intendencia, y como es de práctica hacerlo con la época de los calores.

Se amenazó con la parilización de los servicios, estableciendo de hecho un conflicto para el lunes próximo, en que debía entrar en vigencia el nuevo horario de verano. Parece qeu la peonada haría abandono de sus tareas, negándose ha acatar el cambio de horario. Manifiestan los encargados de las faenas de matanza que el horario de verano les resulta molesto por tener que trabajar en las horas que es más intenso el calor.

Las matanzas en los mataderos, se realizan con dos horarios el de invierno, cuyas tareas comienzan a las 5 de la madrugada hasta la terminación de la matanza que invariablemente se efectúa entre 9 1|2 y 10 1|2 a. m. El de verano, en cambio, da principio a la 1 de la tarde hasta su terminación que suele ser de 4 1|2 a 5 p. m.

El señor Romanelli, administrador de mataderos, en conocimiento de la gravedad de los hechos que podrían ocurrir por este conflicto, con el abandono del trabajo por el personal, resolvió esta mañana una conferencia con el intendente interino, señor García Anido, quien ordenó hasta hallar definitivamente una solución que consulte todos los intereses, se mantenga en vigor el horario de invierno, que es el que rige actualmente y cuyo cambio se había resulto efectuar el lunes 1o. de diciembre.

En esta forma el asunto ha quedado provisoriamente resuelto, alejándose el peligro de que nuestra población quedara sin carnes.

También ha dispuesto el señor García Anido, que el director de alumbrado ingeniero Millán, se traslade el lunes a los mataderos a fin de estudiar la forma de implantar un cómodo servicio de alumbrado, por si llega el caso, que consulte todas las necesidades, tenga que faenarse en las horas de la noche.

Buques despachados de Génova para Montevideo y que arribron a Rosario

Derechos que les corresponden abonar

Los señores Dodero Hnos. se dirigieron al ministro de hacienda, solicitando ordene a la aduana de Rosario la aceptación sin cargo alguno en concepto de multas, de los documentos traídos por los vapores "Regent" y "Tees Bridge", legalizados por el señor cónsul de la República Oriental del Uruguay en Génova.

Los recurrentes alegan que los vapores de que se trata salieron de Génova con destino a Montevideo, recibiendo antes de llegar a dicho puerto órdenes de dirigirse directamente al del Rosario; circunstancia que resulta comprobada, siendo de notar además los múltiples inconvenientes con que tropezaba la navegación, motivados por la guerra europea, por todo lo cuál, no sería equitativo exigir multas por una omisión que no se ha cometido desde que el arribo al puerto del Rosario fué hecho en substitución del de Montevideo, por causas imprevistas, y para el cual fué despachado sin arribar al mismo, según se desprende de los documentos que presentó.

El ministro de hacienda por resolución de hoy tomar en cuenta esas circunstancias, pero significando que si bien es equitativo eximir de las penas en que se hubiera podido incurrir, no resulta lo mismo en lo que respecta a los derechos que se dejaron de abonar ante al cónsul argentino en Génova, los cuales deben ser satisfechos, pues si bien es cierto que si no hubo prestación de servicios ello es sólo imputable a los recurrentes.

Como se pide

Buenos Aires, noviembre 29 de 1919 — Señor director de LA EPOCA, don Delfor del Valle, presente.

Distinguido señor:

Habiendo aparecido en varios diarios de esta capital, la noticia de que con motivo de una defraudación cometida recientemente en la aduana de la capital, han sido detenidos los despachantes B. y P. y no siendo exacto el hecho, pues solo hemos intervenido en ese sumario como testigos, sin que en ningún momento se haya pensado en detenernos, ya que ninguna participación tenemos en ese delito, rogamos a Vd. quiera tener la gentileza, en salvaguardia de nuestro nombre comercial, cuya reputación podría resentirse por esa noticia, de hacer público que nuestra razón social, como lo decimos, no ha sido comprometida en ese asunto. Quedarán a Vd. muy agradecidos sus attos. y Ss. Ss. — Bravo y Pernin, despachantes de aduana.

Nuestras industrias

Una costumbre que debe combatirse

Durante la guerra, con motivo de la falta de importaciones, nuestras industrias se multiplicaron e intensificaron su producción. Creyendo los fabricantes — quizás con razón — que los consumidores prefieren los artículos extranjeros, se dedicaron a la tarea poco encomiable y hasta poco patriótica de poner a sus productos etiquetas europeas.

Esta pésima costumbre tiene dos aspectos: el uno cae bajo la sanción penal, pues la falsificación es un delito; el otro ocasiona perjuicios a la industria en general. Si esa costumbre continúa, los productos nacionales no se acreditarán nunca.

Es necesario reaccionar, ya que ello redundará en beneficio de los mismos fabricantes. En los países vecinos, que consumen artículos enviados desde nuestra república, se ha levantado una protesta. Los importadores chilenos, paraguayos, etc. han planteado un conflicto. Muchos de los productos por ellos comprados llevan etiquetas europeas y al saber que son argentinos se han indignado por considerarse engañados. Lo peor es que tienen razón.

Conviene destruir esa costumbre. Vendiendo francamente el producto nacional, diciendo que es nacional, se procedería correctamente, se acreditarían nuestras industrias y se educaría a los consumidores argentinos, que hoy por pura ignorancia o por snobismo, prefieren los artículos extranjeros.

Política uruguaya

Los cívicos católicos y el acto de mañana

Montevideo, noviembre 29. — El señor Alberto Alonso, uno de los leaders del movimiento católico, y miembro conspicuo de la Unión Cívica, nos ha hecho hoy las siguientes declaraciones:

—¿Podría, señor Alonso, proporcionarme algunas informaciones para LA EPOCA, de Buenos Aires, relacionadas con el movimiento cívico católico y el gran acto a realizarse mañana?

—Con el mayor gusto. Entre los adherentes a la unión cívica del Uruguay, reina gran entusiasmo, y se espera el triunfo de nuestros candidatos.

Por el departamento de Montevideo esperamos obtener dos diputaciones que corresponderán a los doctores Joaquín Secco Illa y Hugo Antuña, de acuerdo con los cinco mil votantes de que disponemos.

En el departamento de Canelones obtendremos otros dos, contando para ello con tres mil votos. Los candidatos son los señores Hugo Antuña y Dardo Regules.

Por los departamentos de San José y Flores, son candidatos probables, los doctores Luis P. Lenguas y Juan Zorrilla de San Martín, respectivamente.

Puede agregar que en estos últimos días han sido muchas las personalidades que figuraban en los partidos tradicionales, que se han adherido a la unión cívica, habiendo solicitado listas de candidatos

La cuestión de la representación proporcional, es la que ha contribuído en gran parte, a despertar el entusiasmo reinante, ya que en esa forma nuestros votos serán efectivos en las urnas. Conseguido nuestro objeto nos despedimos de nuestro informante, agradeciéndole en nombre de ese diario la distinción de que nos hizo objeto.

Campaña electoral de Catamarca

EL ACTO CIVICO DE MAÑANA

Entusiasmo en las filas radicales

Medidas de la intervención para garantizar la libertad del sufragio

CATAMARCA, noviembre 29 — La circunstancia de ser hoy víspera de la jornada electoral a realizarse mañana, ha hecho que desde las primeras horas del día en toda la provincia se note una animación extraordinaria.

Los partidos políticos que se han de disputar mañana el triunfo, realizan los últimos preparativos para la concurrencia de sus fuerzas a estos comicios que pueden verdaderamente clasificarse de históricos por la imparcialidad con que los preside de la intervención nacional.

Dentro de la Unión Cívica Radical el entusiasmo reinante no tiene límites, existiendo la absoluta seguridad de que el triunfo ha de corresponder al partido en estos instantes más fuerte que nunca.

Por su parte, la representación federal ha dictado severas medidas para garantir la libertad del sufragio, a fin de que el pueblo pueda pronunciarse sin reatos, en esta gran jornada democrática.

Así por el ministerio de gobierno se resolvió pasar una circular a las comisarías, recordando la disposición de la ley electoral que dice:

Artículo 3o.—Ninguna autoridad podrá reducir a prisión al ciudadano elector durante las horas de la elección salvo el caso de flagrante delito o cuando existiera orden emanada de juez competente. Fuera de estas cosas no podrá estorbársele el tránsito de su domicilio al lugar de la elección o viceversa ni molestársele con ocasión del ejercicio del derecho de votar.

La actitud de la intervención al recordar esta disposición ha sido y es muy favorablemente comentada.

CATAMARCA, noviembre 29 — La intervención adoptó todas las medidas para la realización del acto electoral dentro de la mayor corrección.

Expidióse entre otros el siguiente decreto:

"Siendo indispensable para facilitar las comunicaciones durante el acto electoral, que el domingo 30 del corriente funcionen las oficinas del telégrafo del ferrocarril Central Norte Argentino de Cerro Negro, Capayán, Miraflores y Catamarca en razón de que en los tres primeros distritos no existen oficinas del telégrafo de la nación, el interventor nacional, decreta:

Artículo 1o—Durante todo el día treinta del corriente mes funcionarán las oficinas telegráficas mencionadas en el preámbulo del presente decreto.

CATAMARCA, noviembre 29 — El diario "El Día" publica la siguiente carta del diputado nacional doctor Robín Castro:

"Señor director de "El Día": Le estimaré la publicación siguiente:

Recién leo en "El Deber" una carta dirigida a mi firmada por el doctor José V. Figueroa. Lo que he dicho en la cámara es la verdad y me ratifico en ella. Sírvase publicar a continuación de ésta, lo que la Unión Cívica Radical dijo en aquel entonces, por el órgano de su mesa directiva, y otra firma abonada. Por lo demás creo que mientras el doctor Figueroa no levante los cargos que oficialmente le ha hecho el ministro doctor Rodríguez Villar, distribuídos en hoja suelta ayer, no está en condiciones de que yo le conteste. Saluda al señor director atentamente.—Robín Castro".

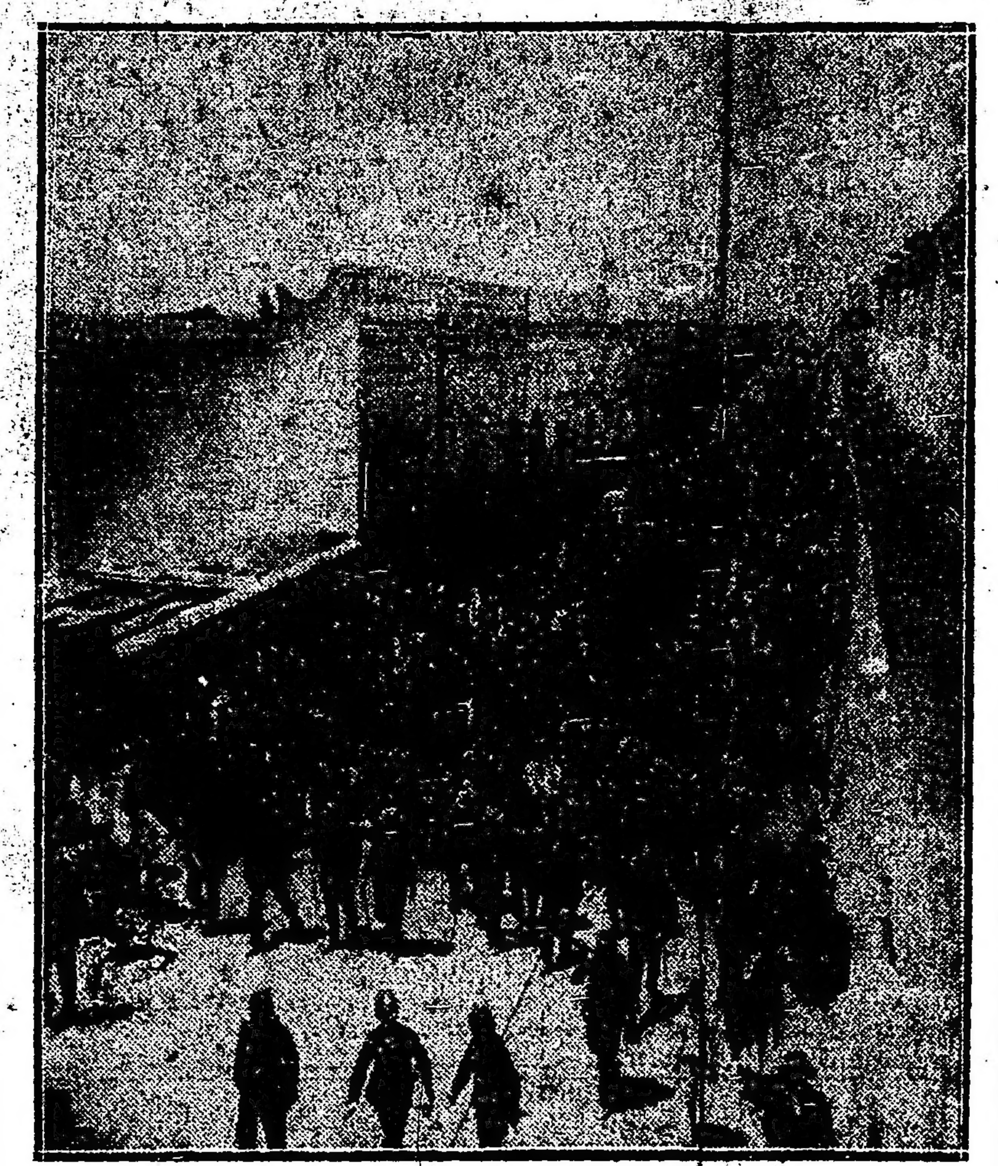

Llegada del doctor Oyhanarte a Catamarca — Fotografía de la grandiosa recepción que se le hizo

El coronel Ricardo Pereyra Rozas el día de la manifestación, al frente de los 1500 jinetes que formaron

Salario mínimo

REUNION DE COMISION

En las oficinas del Departamento Nacional del Trabajo se reunió anoche la comisión de salarios mínimos en la industria de sastrería fina que preside el diputado nacional doctor Ricardo J. Davel, a fin de conocer el fallo que sobre precios mínimos debía expedir el presidente de la comisión, de conformidad a lo resuelto anteriormente por patrones y obreros. La parte relativa a los precios es la siguiente:

Prenda, saco derecho, primera categoría $ 23, segunda categoría 19, tercera categoría 15; saco cruzado, id. 25, id. 21, id. 17; saco de sport, id. 25.50, id. 22, id. 18; chaleco derecho, id. 4.20, id. 3.50, id. 2.50; chaleco derecho con solapa, id. 4.50, id. 3.80, id. 280; chaleco cruzado, id. 4.80, id. 4, id. 3; chaleco cruzado con solapa, id. 5.10, id. 4.30, id. 3.30; chaleco derecho de frac, id. 5, id. 4.10, id. 3.20; chaleco cruzado de frac, id. 5.40, id. 4.40, id. 3.50; chaleco fantasía de frac, id. 5.50, id. 4.50, id. 3.60; pantalón sin bajos, id. 4.50, id. 3.80, id. 2.80; pantalón americano, id. 5, id. 4.30, id. 3.20; pantalón de frac, id. 5.20, id. 4.50, id. 3.50; jacquet, id. 30, id. 25, id. 20; smoking, id. [illegible], id. 24, id. 18; levita, id. 40, id. 32, id. 27; frac, id. 45, id. 36, id. 29; sobretodo derecho, id. 32, id. 24, id. 19; sobretodo cruzado, id. [illegible], id. 26, id. 21; sobretodo con [illegible]ta de seda, id 35, id 27, id. 22, ranglan y perramus derecho, id. 3[illegible], id. 25, id. 20; ranglanu y perramus cruzado, id. 34, id. 27, id. 22; [illegible]ch de brin, id. 6, id 5, id. 4; [illegible]h de casimir, id. 8, id. 7, id. 6; [illegible]eech cosido a mano, id. 10, id. 9, id. 8.

Estos precios son mínimos y han de regir por el término de seis meses a contar 15 días después de su publicación en el Boletín Oficial, que será dentro de breves días; mientras tanto rigen los precios actuales.

Departamento Nacional del Trabajo

Jornada de trabajo en 1919

La jefatura del Departamento nacional del trabajo ha elevado el siguiente informe:

"A S. E. el señor ministro del interior, doctor Ramón Gómez—Tengo el honor de elevar a V. E. el resultado de las compilaciones efectuadas por la división de estadística de este departamento, que se refieren a las jornadas de trabajo correspondientes a los primeros meses del año en curso.

La investigación ha comprendido 44865 casos, lo que ha dado un promedio de 8.13 horas.

De la clasificación en general que se ha hecho, distinguiendo hombres, y mujeres clasificados en dos grandes grupos "obreros con oficio y peones" y "demás personal", resulta que en 27.577 casos investigados, los obreros con oficio y peones cumplían un horario de 8.14 y de 7.57 las 7.545 mujeres que fueron objeto de esta encuesta.

En la sección "Demás personal" que está comprendido en el de tiendas, escritorios, embalajes, etc., el promedio horario de los 9.053 hombres es de 8.20 y el de las 690 mujeres de 7.52.

La clasificación industrial arroja, en general, los siguientes términos medios: alimenticias, 8.34 (4187 casos); tabacalera, 7.46 (3142); textiles y confecciones, 8.5 (7067); químicas y anexos, 8.1 (1109); maderas y anexos, 8.7 (1042); papel y cartón, 8.3 (529); cuero y pieles, 8.12 (1619); metalúrgicas, 8.8 (2270); cerámica, 8.23 (97); construcciones, 8.7 (1664); electrotécnicas, 8.5 (4447); poligráficas, 7.57 (3421); transportes y comunicaciones, 8.29 (9388); comercios varios, 8.21 (3093), y diversas, 8.7 (1790).

El promedio horario del año 1915, es decir, cinco años atrás, fué de 8.58 horas de manera que al marcar en 1919 un término medio de 8.12 queda evidenciada una mejora en la jornada de trabajo apreciada en algo más de un 8 o|o en la diminución de tiempo.—Dios guarde a V. E."

DESINFECCION DE FERROCARRILES Y BARCOS

Labor de las comisiones sanitarias

Por las secciones correspondientes del departamento nacional de higiene, se ha seguido realizando la desinfección de los ferrocarriles y barcos que entran a este puerto procedentes de puertos donde las condiciones sanitarias no son buenas.

Así durante los últimos días se visitaron cuatro estaciones ferroviarias de esta capital, continuándose, además, la desratización de la Compañía General del F. C. C. C. y del de la provincia de Buenos Aires.

Asimismo, se ha seguido desinfectando los "trenes largos", procedentes de norte de la república.

Por otra parte, se ha ordenado la prolija desinfección del vapor "Hawaii Maru", llegado en la fecha sin novedad sanitaria, pero procedente de puertos en los que hay epidemias de enfermedades contagiosas.

Este barco será desratizado después de descargársele, no pudiéndose hacer esto antes, debido a la clase de mercaderías que tiene a su bordo.

Gran crecida del Paraná

Inundación de campos en Misiones

Auxilio de las autoridades marítimas

POSADAS, noviembre 29 — La creciente repentina del río Paraná ha motivado grandes inundaciones de campos. Las autoridades marítimas prestaron auxilio a algunos pobladores rodeados por las aguas.

En Puerto Aguirre el río creció repentinamente 4 metros en un día.

Frente a Posadas el día que se registró mayor altura fué de ochenta centímetros.

La altura del agua es actualmente de 4.68 y sigue creciendo despacio.

Créese que será esta una de las grandes crecientes que se producen periódicamente cada veinte o veinticinco años.

Concejo deliberante

LAS SESIONES DE AYER, TARDE Y NOCHE

Calle Leandro N. Alem, varias ordenanzas sancionadas

Dos laboriosas sesiones realizó el concejo deliberante ayer en la tarde y noche, sancionándose un gran número de ordenanzas.

Entre ellas, concesión de un permiso precario a la sociedad anónima Mercado Ciudad de Buenos Aires, para construir un túnel.

Se autoriza al D. E., para llamar a concurso de aparetos indicadores de exceso de velocidad.

Se dispone que el D. E., construya piletas para baño y natación, en aparajes adecuados del arroyo Maldonado.

Minuta de comunicación para que se recave de quien corresponda, mejoras en la estación Belgrano del F. C. C. A., (sección Bajo).

Se dipuso que todo empleado municipal que intervenga y subscriba en cualquier carácter, actuaciones de las dependencias del gobierno municipal, en sus dos ramas, deberá aplicar al lado de su firma su sello que exprese su nombre y apellido, y el puesto que desempeña.

La omisión de este requisito será reprimido por el D. E. o presidente del honorable concejo, según corresponda con una multa de diez a cincuenta pesos moneda nacional que le será deucida de su sledlo e ingresada a la caja de jubilaciones, retiros y subsidios.

El honorable concejo, vería con agrado que el D. E. dispusiera la organización de un servicio especial de barrido en los días de lluvia regularmente fuerte, con lo que se obtendría el lavado de las calles, aprovechando las aguas meteóricas, suficientemente abundantes para ello.

El D. E. se servirá gestionar ante quien corresponda, el levantamiento de las vías del ferrocarril Central Argentino, en el cruce de la calle Santa Fe.

El D. E. llamará a concurso con la publicidad debida dentro y fuera del país para la presentación de aparatos salvavidas en los casos de incendio en las casas del municipio.

El D. E. fijará las bases del concurso, de acuerdo con las opiniones de sus oficinas técnicas y con las del cuerpo de bomberos.

El H. concejo, convencido de la necesidad que existe de poner remedio a los perjuicios que causa la frecuencia inusitada con que la empresa del ferrocarril Central de Buenos Aires cierra las barreras que tiene establecidas en el paso a nivel de sus líneas, en la intersección de la calle El Cano, vería con agrado que el D. E., de acuerdo con dicha empresa y con la del tranvía Anglo Argentino, resolviera satisfactoriamente el problema de la vialidad en esa importante parte del municipio.

Desde la promulgación de la presente ordenanza prohíbese en el municipio la existencia de cualquier clase de local, en que, con fines de placer y no exclusivamente terapéuticos, se haga uso de opio, morfina y sus sales, cáñamo indiano, cocaína y sus sales, éter y otros alcaloides, así como la preparación de esos cuerpos par ael objeto enunciado.

Prohíbese, igualmente, la fabricación, exhibición, venta y uso de los aparatos llamados Nargilé o similares, que se emplean par fumar el opio y sus preparados.

Los infractores a las presentes disposiciones serán penados con multa de 500 pesos, o treinta días de arresto, sin perjuicio del cierre del local, del decomiso de los alcaloides y destrucción e los aparatos antes mencionados.

Desde el 1o. de febrero del año próximo, queda prohibido el expendio de toda clase de bebidas en el envase enominado botellas de bolita.

Se reglamentó la vigilancia de las ferias francas, como también la fijación de carteles de propaganda.

En la sesión de la noche por moción del concejal Grandi, se aprobó sobre tablas y por unanimidad el cambio de nombre a la calle Paseo de Julio por el del Dr. Leandro N. Alem, manteniendo la denominación de Paseo de Julio, solamente para los jardines del centro de dicha calle.

El concejal Grandi, al fundamentar su petición, informó a nombre de la comisión de interpretación, expresando que en el mes de mayo de 1917, tres miembros de la honorable comisión municipal presentaron un proyecto de ordenanza disponiendo que se denominase "Leandro N. Alem" a una calle de esta capital.

Dicho proyecto lo subscribían los señores comisionados Guzzo, Mela y Bucich.

En una sesión posterior, se resolvió postergar la resolución del asunto y consideró muy oportuno hacer los fundamentos en que los autores del proyecto fundaban el pedido de postergación.

Dice así: "Los comisionados que subscriben, autores del proyecto de ordenanza que designaba con el nombre de Leandro N. Alem a una calle de esta capital, hemos constatado que nuestro proyecto, inspirado en el propósito de completar una consagración a un ciudadano esclarecido podría interpretarse como un homenaje partidario; y no obstante estar persuadido de que no es así, lo que declaramos solemnemente, sin embargo, para evitar aquella interpretación equivocada, pedimos [illegible] zación para que sea postergado [illegible]

La comisión municipal resolvió [illegible] unanimidad la postergación del [illegible] to, y se fundaba para ello en [illegible] consideraba que su resolución [illegible] bía confiarse aun consejo [illegible] siempre que su mandato [illegible] directamente del pueblo.

Y bien, señor presidente, la [illegible] ción contemplada por aquella [illegible] sión se ha producido felizmente [illegible] que este concejo deliberante ha [illegible] gido del voto libre, por sufragio [illegible] versal, y en tal concepto encarna la voluntad soberana del pueblo de la capital argentina.

En consecuencia, señor presidente, la comisión de interpretación considera llegado el momento de tributar esta consagración a un ciudadano que ha llenado un período histórico en la vida cívica argentina, y cuya personalidad como su memoria [illegible] pertenece tan sólo a un partido político, sino que vive enaltecida en el recuerdo de todo el pueblo de la nación.

En tal sentido, hago moción para que se vote esta ordenanza en la misma forma que la anterior, poniéndose de pie en homenaje al patricio.—(¡Muy bien, muy bien!)

Sr. Presidente — Invito al honorable concejo y a la barra a ponerse de pie.—(Así se hace).

El concejal Mela propuso y se aceptó comunicar la resolución tomada por el cuerpo, a la señora Tomasa Alem, hermana del gran tribuno.

—Proyecto de ordenanza creando una comisión de censura [illegible] de espectáculos cinematográficos.

—Proyecto de ordenanza, [illegible] nando la apertura de la calle [illegible]

—Proyecto del concejal A[illegible]tegui a fin de obtener la [illegible] ción de varias líneas de [illegible]

—Modificación de [illegible] 1908, 1909 y 1910, del [illegible] nicipal, sobre instalación [illegible] el interior de los mercados.

—Proyecto de resolución [illegible] uniedo que el D. E. llame a [illegible] para la presentación de [illegible] substancias destinadas a la [illegible] ción de los cuartos de baño.

—Proyecto del doctor C[illegible] bre faenamiento de animales.

—Proyecto de ordenanza [illegible] colección de basuras.

—Censo general de empleados.

—Cédese a la policía de la [illegible] tal el terreno situado en la [illegible] Luis María Campos y Dorrego [illegible] construir un hospital destinado [illegible] empleados de policía y bomberos.

—Se autoriza al D. E. para [illegible] mar una plaza pública en el [illegible] del antiguo cementerio de Villa [illegible] quiza.

—De acuerdo con un dictamen de la comisión de interpretación se nomina a la calle Bermejo, Jaurés; a Provincias Unidas, B. Alberdi.

—Después de un largo debate, el que intervinieron ols concejales Amuchástegui, Villarreal, M[illegible] J. y Ortiz, se concedió al Consejo Nacional de Mujeres un terreno [illegible] tuado en la calle Juncal y [illegible] baso, con destino a la construcción de un edificio para el funcionamiento de la mencionada institución.

Dr. DOMINGO ZINGO[illegible]
Médico de la Asistencia P[illegible]
INTERNAS Y SECRETAS.—De [illegible]
Sgo. del Estero 137 U. T. [illegible]

D. Juan Oribe

Su sepelio

Ayer se realizó en el cementerio del Oeste, el sepelio de los restos de don Juan Oribe, conocido hombre de negocios.

El acto dió lugar a una imponente manifestación de duelo. Numerosos amigos del extinto concurrieron al cementerio.

En el momento de la inhumación hicieron uso de la palabra un representante del comercio de Merc[illegible] (San Luis) y el presidente del [illegible] tro Puntano. Ambos recordaron la vida de honradez y de trabajo del extinto, cuyos nobles esfuerzos le merecieron sinceros y grandes elogios. Ambos lo llamaron "caballero del esfuerzo", calificativo que por sí solo es una franca y completa alabanza.

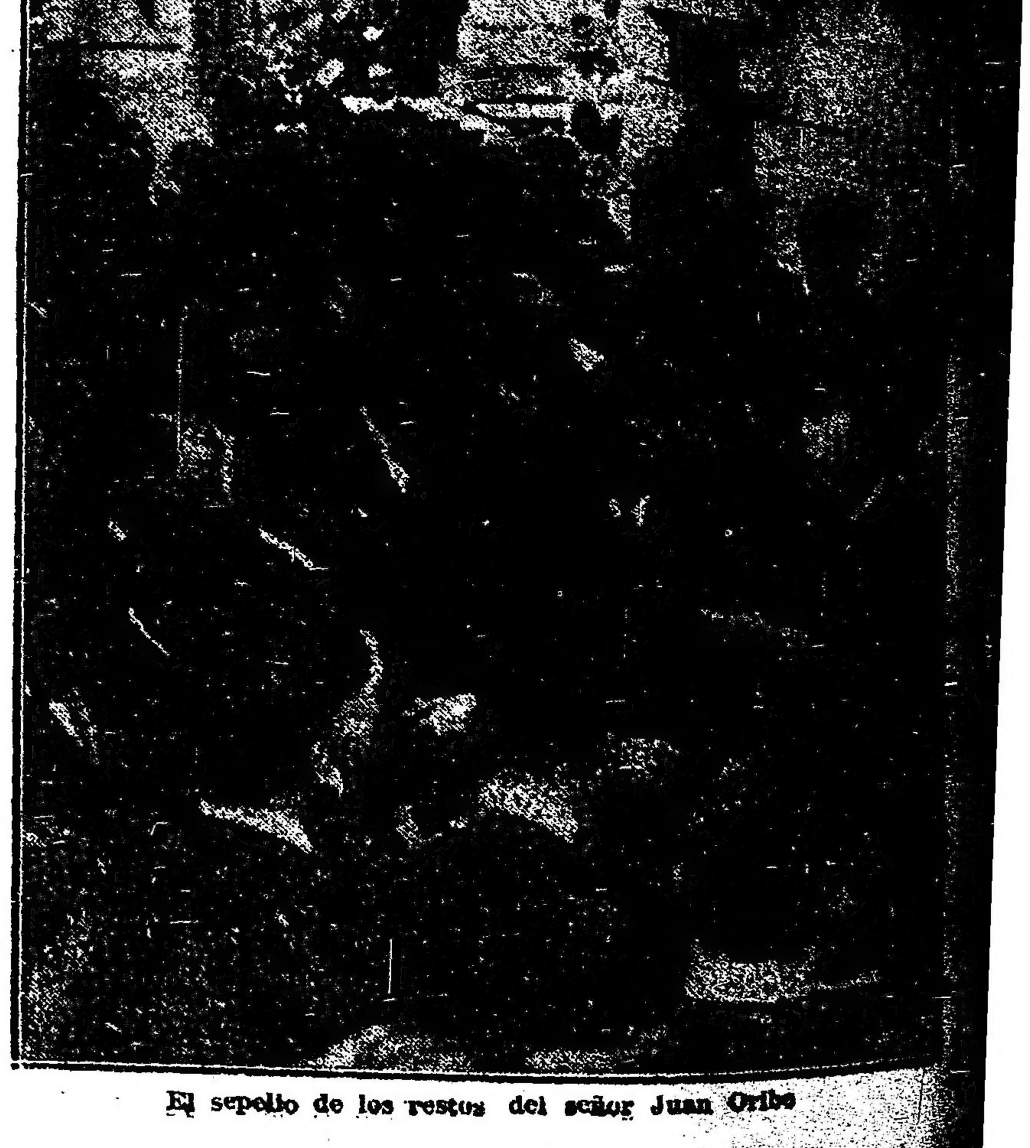

El sepelio de los restos del señor Juan Oribe

...ión del año escolar

...establecimientos de enseñanza ... con simpáticos festivales

...el año será dedicado por los alumnos ... a su p...

Para el festival se ha preparado un interesante programa y se distribuyeron numerosas invitaciones a ... familias ...

... de gimnasia ... recitados ... varios números de distracciones de ...

...dicho establecimiento en 1918. La fiesta que ha despertado ... un éxito ... se realizará de acuerdo al programa que hemos publicado anteriormente.

Excursión escolar—

Con ocasión de terminarse el año escolar y por el motivo de haberse recibido las maestras normales del cuarto año, la escuela normal número ... realizó hoy una excursión al ...

A las 7 de la mañana, acompañadas de su directora, la señorita ... y de la vicedirectora ... embarcaron en un ... que surcó las aguas del ... llevándolas hasta el punto denominado Ojo Colorado, en donde bajaron para almorzar a orillas de ... bajo los árboles.

A las 2.40 volvieron a embarcarse

Grupo de alumnos diplomados por la Sociedad de Ex-Alumnos del San José

...morales que servirán ... la fortaleza espiritual ... de mañana.

... de los actos desarrollados ... dar cuenta detallada. Pero las informaciones ... trasmiten el éxito ... a las fiestas.

... Colón—

... de cerrar la presente ... en el teatro Colón, ... por las autoridades del Consejo Nacional de Educación.

... brillantemente ... la presencia de numerosos ... de niños, ... una nota encantadora ... del gran teatro, ... un aspecto grácil ... rumoreo infantil ... edición ... sobre esta ...

Colegio "Lacordaire"—

Hoy, a las 2.30 p. m., en el salón de actos del colegio Lacordaire, Cangallo 1362, se efectuará una fiesta por la clausura del curso escolar de acuerdo al siguiente programa:

Primera parte: 1.o Discurso por el R. P. fray Tomás Luque, O. P.; 2.o Himno del colegio, coro por los alumnos; 3.o Premios de internado y de IV y V años; 4o. Imitaciones características, por el prof. Leandro Delgado; 5o. Suite espagnole, Chaminade, por la orquesta; 6.o Premios de 1.o, 2.o y 3er. años; 7.o Denzo, Occhi di fata, Rossini, La calumnia, por el prof. Carlos A. Carrera Villar; 8.o Juegos de prestigitación, por el ex alumno Ernesto J. Dodds.

Segunda parte: 1.o La capricieuse, Delibes, por la orquesta; 2.o Premios de 4.o, 5.o y 6.o grados; 3.o Acto cómico, por el prof. Leandro Delgado; 4.o Polonaise, Chopin, por la orquesta; 5.o Premios de 1.o, 2.o y 3.o

de la tarde, y luego de haber experimentado las delicias de las brisas del Plata y de haber tonificado el estómago con un bien servido almuerzo a sus orillas.

Círculo de Profesores del Colegio Nacional "Mariano Moreno"—

En el local del Círculo de Profesores del Colegio Nacional "Mariano Moreno" se realizará esta noche la comida que los socios de esta institución realizan mensualmente. La comisión ha resuelto dedicarla a los ex profesores doctor Genaro Sixto e ingeniero Lorenzo Amespil, recientemente acogidos a los beneficios de la jubilación.

Dado el crecido número de adherentes, la demostración será a no dudarlo una elocuente expresión del aprecio a que se han hecho acreedores durante su actuación los profesores de referencia.

—Las comisiones directivas de la Sociedad Cooperadora de Padres y

... del Colegio San José, que obtuvieron este año su certificado de bachiller

... San José—

... de las tres de la tarde ... establecimiento ... de fin de curso y ...

... de actos se halla ... por una selecta y ... concurrencia.

... de cerrar esta ... se hallaba en su ...

... terminación del año ... se realizará una ... en el colegio ...

grados; 6.o Prestidigitación por el señor Ernesto J. Dodds; 7.o Discurso de despedida por el bachiller Jorge M. Furt; 8.o Sambre et Meuse, marcha final, por la orquesta.

En la penitenciaría nacional—

Poco después de las 2 de la tarde se inició en la penitenciaría nacional el desarrollo del festival preparado con motivo de la terminación del año escolar.

Escuela normal de profesores—

Los alumnos del curso de italiano de la escuela normal de profesorado han resuelto celebrar la terminación de curso escolar con una fiesta que tendrá lugar el 1o. de diciembre, a las 5.30 p. m.

El programa es el siguiente:

Palabras del señor R. Eduardo Pierini; Il bacio di Francesca, Dante, por la señorita María E. Cioccari; "Enoco al convento", comedia en un acto, con el reparto siguiente: Paolo, señor Silvio Díaz; Adriana, señorita Emma Formisano; Marvil, señor José F. de Tejeria; Fortunino, señor Rafael Codino; Giovanna, señorita Marina Solla. La navicella, A. Longhi, por el señor Felipe Leanza; a) Linda de Chamounix, canto; b) Santa Lucía, canto, señorita Micaela Rumano; A Silvia, Leopardi, por el señor José Birreci; Rondó, Beethoven, por el profesor señor Rafael González; Alla Rima, Carducci, por la señorita María A. Batosevich; L'Onda, D'Annunzio, por la señorita María Adela Gini; Palabras de despedida por el señor Eduardo E. Piacentini.

En el consejo escolar IX—

Con motivo de la terminación del curso, el próximo lunes, a las 4.30 de la tarde, será servido un te que las autoridades del consejo escolar IX ofrecen al personal directivo y docente de las escuelas de ese distrito.

En Morón—

Patrocinada por una comisión de damas se realizará hoy, a las 8.45 ... en el salón teatro ... de Morón, una fiesta de carácter social a beneficio de la escuela normal de esta localidad, celebrando el egreso de las alumnas diplomadas

el Círculo de Profesores del mismo colegio han acordado despedir con un te a los ex alumnos del colegio que terminan este año sus estudios secundarios, haciendo extensiva esta invitación a las familias de los mismos.

Ambas instituciones realizan así uno de sus más simpáticos fines, cual es el de vincular el colegio con el hogar.

... ALAN ...

... 120 ...

... de 2 a 7 p. m. ... de 8 a 12 m.

... 1940 Caballitos negra ... 32

... Osiris ...

... TINOS ...

Unión Cívica Radical

Comité de la capital

Todos los días después de las 5 de la tarde se reunen los miembros de la comisión de propaganda el presidente del comité de la capital doctor José P. Tamborini y los secretarios, atendiendo todos los detalles referentes a la propaganda electoral que ya ha sido iniciada con gran éxito en algunas circunscripciones. Posiblemente antes de fines de la semana entrante la campaña electoral se habrá iniciado en todas las secciones de la capital.

Los oradores

Para el lunes a las 6 de la tarde, han sido citados los oradores que intervendrán en la futura campaña electoral para tratar asuntos de importancia.

La asamblea del teatro Victoria

De acuerdo con la resolución tomada por el comité de la capital, se realizará una gran asamblea en el teatro Victoria, en la primera quincena del mes de diciembre.

CIRCUNSCRIPCION 16a.

La conferencia de anoche — Alista numerosa concurrencia.

La circunscripción 16a. ha iniciado en la presente semana, las conferencias de propaganda con gran éxito; la realizada anoche en la intersección de las calles Juramento y Blandengues, ha superado todas las previsiones, tanto por la cantidad de público, cuanto por el entusiasmo que reinó durante todo el acto.

Ocupó la tribuna al iniciarse el acto el doctor Luis Marlar, quien se refirió a la actuación del poder ejecutivo nacional en materia de política internacional — ... fundamentos legales ... de antaño.

A continuación, hizo uso de la palabra el doctor Leopoldo Bard, señalando la preocupación del poder ejecutivo nacional en materia de legislación del trabajo como lo han sido los últimos proyectos enviados al congreso nacional: conciliación y arbitraje, asociaciones profesionales, reglamentación del trabajo en los territorios nacionales.

Entre vítores a la Unión Cívica Radical y al presidente Irigoyen, terminó la asamblea.

SUB - COMITE VILLA URQUIZA "FELIX MIELI"

Para el viernes de la semana entrante dará una conferencia el subcomité de Villa Urquiza, en la que harán uso de la palabra los doctores: F. Villegas Basavilbaso, José L. Rodeyro y Leopoldo Bard.

CIRCUNSCRIPCION ...

Conferencia

Mañana a las 5, en la intersección de las calles Boedo y Caseros, se realizará una conferencia en la que harán uso de la palabra los doctores Amadeo Grandi, ... González Paglieri y Manuel Pinto.

CIRCUNSCRIPCION 2a.

Conferencia para hoy

La sección 12 realizará hoy una conferencia en la plazoleta Dorrego y Defensa, a las 8.45 de la noche. Harán uso de la palabra el concejal doctor A. Grandi, el señor V. Basavilbaso y el señor Sorrondegui.

CIRCUNSCRIPCION ...a.

Conferencia para hoy

En la plaza Las Heras se realizará hoy a la noche una conferencia organizada por la sección ..., donde hablarán los señores diputado nacional doctor Gallegos Moyano, señor Pedro Aimó y J. Rodeyro. El acto dará comienzo a las 9 de la noche y una vez finalizado éste irá en manifestación hasta el local de los circuitos 166 y 168, con motivo de su inauguración.

RADICALES DE LA PAMPA

Esta noche en uno de los salones de LA EPOCA, se efectuará la anunciada asamblea de los radicales de la Pampa, residentes en esta ciudad, con el fin de constituir definitivamente un centro.

Notas policiales

EN LA ESCUELA DE POLICIA

Simpática demostración

El sábado próximo, 6 de diciembre, se realizará en el local de la escuela de policía, una comida con que el director del establecimiento, doctor Julio A. Méndez, y personal docente obsequian a los jefes de bomberos y comisarios recientemente ascendidos, coronel don Juan Grandoso, teniente coronel docente Cobas, mayor Luis J. Sone y señores doctor Emilio C. ..., Natalio Borga y José M. Mo..., respectivamente.

Al acto han sido especialmente invitados el jefe de policía doctor González, comisario de órdenes señor Denovi, jefes y segundos divisiones y de las guardias de caballería e infantería y otras personas.

DAÑO INTENCIONAL

Don Mateo Oliver se presentó en la comisaría 25 y denunció que personas desconocidas arrojaron bombitas con alquitrán en el frente de su casa Ramón Falcón 8... provocándole perjuicios por valor de 160 pesos.

FAMILIA EN LA INDIGENCIA

El señor Enrique Schindler ha remitido al comisario de la sección 33, don Manuel E. Vidal, la suma de ... pesos por él recolectados para socorrer a ... Victoria ... que con cinco hijos pequeños, se encuentra asilada desde hace un mes en la comisaría citada, por falta de recursos para atender a sus necesidades.

DELITOS CONTRA LA PROPIEDAD

Livio J. Carnaval denunció en la comisaría 1a. que del escritorio que tiene en Sarmiento 435, le han sustraído una máquina de escribir que valúa en 200 pesos.

Defensa Agrícola

SECCIONAL SANTA FE

La seccional de la defensa agrícola de la capital de la provincia de Santa Fe nos ha suministrado los siguientes datos referentes al exterminio de plagas de la agricultura llevado a efecto en los días comprendidos entre el 22 y el 28 del mes en curso:

Abrojo grande — Hectáreas estipuladas: Departamento la capital 52, San Justo 2, Vera 40, Gral. Obligado 53, San Javier 28. Total 175.

Desaves de acridios — Hectáreas destruídas: Departamento la capital 72, Las Colonias 76, San Justo 7. Total 155.

Mosquita (acridia) — Hectáreas exterminadas: Departamento la capital 27, Las Colonias 49. Total 76.

Vizcacha — Viviendas destruídas: Departamento San Justo 93.

Hormiga — Viviendas destruídas: Departamento San Javier 179, Garay 240, Gral. Obligado 142, Vera 254, San Justo 358, Las Colonias 7. Total 1.180.

Saltona (langosta) — Exterminado en departamento Las Colonias, 2 hectáreas.

La seccional que nos ocupa hace saber que está organizando el personal y adopta las correspondientes medidas preliminares para la distribución de envases, hilo sisal y patente para la próxima cosecha.

En virtud de la magnitud que revisten las mangas de saltona en el departamento Las Colonias amenazando invadir los cultivos, se tenderá una línea fija de barrera metálica para defenderlos en una extensión de 30.000 metros en cuyos trabajos en una extensión de 30.000 metros, en cuyos trabajos prestará su cooperación la empresa F. C. ... Ha ... para las ratas ... chacras.

Continúa naciendo mosquita en cuarenta distritos.

Crecientes de los ríos Paraná y Uruguay

Los ríos Alto Paraná y Uruguay crecen con mucha fuerza. El río Paraguay crece pero con menos intensidad.

La actual crecida del río Paraná tendrá su mayor importancia a mediados del próximo mes de diciembre entre Santa Fé y Rosario; superando a la crecida habida en Julio pasado, de 0.20 a 0.50.

Convendría se diera aviso a las autoridades provinciales, Sub Prefecturas y Resguardos, así como a los pobladores ribereños entre Santa Fé y el Delta del Paraná y entre Monte Caseros y la desembocadura del Uruguay.

LO QUE DICEN LAS EMINENCIAS MEDICAS

acerca de las bondades del exquisito Aceite de Olivas

"CONDAL"

Dr. ELISEO CANTON.
A los fines que ...
Certifico haber obtenido muy buenos resultados del aceite marca CONDAL, tanto como substancia alimenticia cuanto por su acción favorable en el tratamiento de determinados procesos hepáticos.
Firmado: E. CANTON.
Noviembre 5 de 1919.

Dr. LOPEZ BANCALARI
Director del Hospital Durán.
Certifico que el aceite CONDAL, es un excelente depurativo para las afecciones del hígado, siendo su uso recomendable para los constipados.
Noviembre 5 de 1919.

Dr. ARTURO AMBORTEGUI.
Certifico que el aceite CONDAL por su extraordinaria refinación, es sumamente agradable al paladar y de resultados prácticos para las enfermos del estómago ...
Octubre ... de 1919.

Dr. ANTONIO MANFREDI ...
Jefe de servicio del Hospital Muñiz.
Certifico que el aceite CONDAL es sumamente agradable al paladar y de resultados maravillosos para las personas que lo toman con fines curativos.
Octubre ... de 1919.

Dr. ERCILIO RODRIGUEZ.
El aceite CONDAL es un alimento de primer orden, particularmente recomendable por su sabor y fácil digestión a los enfermos del aparato digestivo.

Dr. MARIO BUSCHINI.
Del Hospital ...
La refinación extraordinaria del aceite de oliva CONDAL es beneficioso por su agradable paladar a todas aquellas personas que lo usan para fines intestinales.

Dr. DAMASO MOREIRA.
Certifico que de todos los aceites que encontré en plaza para usar en inyecciones hipodérmicas en inoculaciones de sueros, una vez lavados, decolorados y esterilizados, el que ha merecido y sigue mereciendo mi predilección, por su pureza, es el de la marca CONDAL.
Octubre ... de 1919.

AGUSTIN C. REBUFFO.
Certifico que el aceite CONDAL por su extraordinaria refinación es sumamente agradable al paladar y de resultados prácticos en los enfermos hepáticos.

Dr. F. MARCOVECCHIO.
El aceite CONDAL es perfectamente tolerado en todos los padecimientos gastro-intestinales, crónicos y de inestimable valor en las afecciones del hígado de origen calculoso.
Octubre 2 de 1919.

Dr. ARTURO SCHOWDER.
Certifico que el aceite CONDAL por su extraordinaria refinación, es sumamente agradable al paladar y de resultados prácticos para los que sufren afecciones estomacales.
Octubre 30 de 1919.

Dr. HORACIO GONZALEZ DEL SOLAR
Director de la Asistencia Pública y jefe del servicio de enfermedades de los ojos en el hospital de Niños.
El aceite CONDAL, por la pureza de su composición, es perfectamente apto para los usos medicinales a la vez que por su agradable sabor es muy recomendable como alimento.
Noviembre 20 de 1919.

UNICO IMPORTADOR:
FERNANDO SANJURJO
ALSINA 1000 — Buenos Aires
UNION TELEFONICA 4862, LIBERTAD
COOPERATIVA 230, CENTRAL

Dr. PABLO PIRATE
Médico de Policía.
El médico que subscribe, certifica haber prescripto el aceite CONDAL en ciertas afecciones hepáticas, con resultado satisfactorio. Además, lo usa con el mismo resultado particularmente.
Marzo 16 de 1919.

Dr. LUIS DORRUCCI
Médico de la Asistencia Pública y Departamento de Policía.
El médico que subscribe, certifica que el aceite de oliva CONDAL indicado a su clientela particular, le ha dado siempre óptimos resultados en enfermedades del estómago, debido a su perfecta tolerancia.

Dr. ANTONIO F. VALDIVIESO,
Hospital Tornú.
El aceite de oliva CONDAL es de un sabor exquisito y con tal refinación, que lo hace sumamente agradable al paladar y fácil de tomar a toda persona enferma del estómago e hígado.

Dr. LUIS U. RABUFFETTI
Del servicio de Clínica Médica del Hospital Alvear.
El aceite oliva CONDAL no encierra, según su análisis químico, productos nocivos, y es un producto útil en la dietética de diversas afecciones.
Octubre 23 de 1919.

Dr. M. SOBRE CASAS.
Certifico que el aceite CONDAL no contiene substancias nocivas, según resultado de su análisis químico, puede ser empleado en la alimentación.
Octubre 24 de 1919.

Dr. LUIS O. FIRPO.
Certifico que el aceite CONDAL puro de oliva, prescripto a los pacientes de afecciones al hígado y gastro-intestinales, en su alimento ha dado excelentes resultados.
Noviembre de 1919.

Dr. MOISES PORCEL ITURRALDE
Prosector del Hospital Alvear
Certifico haber usado con fin terapéutico el aceite CONDAL, que por su análisis químico inatacable y su delicado sabor lo han hecho un eficaz coadyuvante en el tratamiento de varias afecciones internas, especialmente hepáticas e intestinales.

Dr. JUAN BOTTINELLI.
El médico que subscribe certifica que receta a sus enfermos afectados de tetiasis biliar y colitis el aceite de oliva CONDAL, con buen resultado, y que por su gusto agradable y su pureza lo toman sin repugnancia.
Noviembre 10. de 1919.

Dr. RAFAEL F. GRIGERA
Me es grato manifestarle que el aceite de oliva CONDAL, del cual es usted introductor, por su pureza y agradable sabor, está perfectamente indicado en las personas que sufren de constipaciones crónicas y pereza funcional del hígado.

Dr. FELIPE F. CARRANZA
Cirujano de los hospitales Rawson y Alvear.
Certifico que el aceite CONDAL reune altas cualidades nutritivas y suele siempre en aquellas curas que este producto está indicado.
Octubre 24 de 1919.

Dr. ERNESTO A. LOMBARDI
Médico del Hospital Alvear.
Certifico que he utilizado el aceite de oliva CONDAL, y en vista de las condiciones intachables del análisis químico, lo hace apto para la alimentación.

Dr. HECTOR CALCERAN ESPINOSA
Certifico que el aceite CONDAL me ha dado resultados satisfactorios en los enfermos que padecen de estreñimiento.
Octubre 27 de 1919.

Cuando Vd. necesite un neumatico de CALIDAD
elija uno de los CINCO TIPOS
"United States" porque
SON BUENOS
Cada uno en su clase es inmejorable,
porque está fabricado á prueba de MALOS CAMINOS, ELEVADAS TEMPERATURAS y GRANDES VELOCIDADES.
Hay Cinco Tipos y Cinco Precios
United States Rubber Export Co Ltd
BUENOS AIRES — SAN MARTIN 501
ROSARIO — SARMIENTO 648
MONTEVIDEO — 25 de MAYO y JUNCAL
EN VENTA
CORDOBA — Sres. Dianda Hnos.
MENDOZA — Sres. Vignoles y Cia
B. BLANCA — Sres R. Morelli y Cia.
CONCORDIA-E. R. — Sres. Mendiburu y De La Fuente

Provincia de Buenos Aires

EN LAS COMUNAS BONAERENSES

[illegible] ELECCIONES DE MAÑANA

GRAN ENTUSIASMO CIVICO

[R]enovación de autoridades municipales y escolares

[illegible] se realizarán en la mayor [illegible] partidos de la provin[cia] [illegible] elecciones para renovación [de los] concejos deliberantes y conse[jos] escolares.

[illegible] entusiasmo que reina en las fi[las de la] Unión Cívica Radical hace [illegible] el éxito de la jornada cí[vica] [illegible] afronta con el convenci[miento] [illegible] del triunfo.

[Pu]blicamos algunas de las listas [proc]lamadas por el radicalismo.

[illegible]—

Candidatos a concejales que sos[tendrá] el partido: D. Juan C. Ange[illegible], D. Héctor Martínez, D. Igna[cio] García Cuervo, D. Alberto Que[illegible], D. Benigno Hernández, D. [illegible] Cepelli, D. Alejandro Silva, [D.] Juan Betulag, D. Pedro C. Ramos, [D.] Pedro Fontana, D. Mario Juárez [illegible].

[Ramos] Mejía—

La Unión Cívica Radical de Ma[tanza] sostendrá en los comicios de [mañana] la siguiente lista de candida[tos] proclamada el 22 del corriente:

Candidatos a concejales munici[pales], los señores Jorge Crovara, Pe[dro] Tasso, Juan Parodi, Manuel Do[illegible], Florencio Delbene, José Me[illegible] y Rodulfo Díaz.

[illegible]—

En la brillante asamblea realiza[da el] viernes en la noche, fueron [procla]mados los siguiente candida[tos]:

Concejales: José Augusto Otamen[di], Agustín R. Rocca, Gerardo Gl[illegible], Pedro Elortondo, Angel Levan[illegible], [illegible]isola, Feliciano Gragne, Du[illegible] y Enrique Borssi.

Consejeros escolares: Juan C. [illegible], Atanasio Lauz, Antonio Vag[illegible].

[illegible]—

[Los] candidatos a concejales son: [los] señores Gumersindo L. Cristobo, Abelardo Cano, Vicente B. Gauthier, Juan Esteban Magdaleno, Luis Ca[illegible], Carlos A. Marchi, Vicente J. [illegible], Orfilio Ramallo, Adolfo M. Cañadas, Martín Hospitaleche. A [con]sejeros escolares son: doctor Luis [illegible] señores Víctor Nigoul y José [illegible] Lastiri.

Bartolomé Mitre—

Candidatos a municipales y conse[jeros] escolares que sostendrá la Unión Cívica Radical en las eleccio[nes] de mañana: 1a. sección, Barto[lomé] Mitre, municipales, Eduardo M. [illegible], Andrés Bracco, Luis Juan Cos[illegible], Emilio Blanc, Luis Castellaro, José M. de Zavaleta, Jorge Giraudo, Gregorio Zubisarre y Pedro Olaeta. [En] la segunda sección, Capitán Sar[miento], Pedro Opizzi, Felipe S. Po[illegible], Francisco Alustina y Domingo F. [illegible]. Consejeros escolares, doctor [illegible] A. Carbajal, José P. Ryan, [illegible] Mármol.

[illegible] ciudadanos componentes [illegible] con vecinos respetables [illegible]

[illegible]

[illegible]—

[E]n la asamblea del comité radical "Coronel Martín Yrigoyen", fueron [p]roclamados para concejales munici[pales] y escolares los siguientes can[didatos]:

Para municipales: doctor Patricio [illegible], señores Juan Bigart, Jo[illegible] Iglesias, Juan R. Bichero, [illegible] Jocoyones, Fermín [illegible], Pedro [illegible] y Juan C. Moriondo.

Para consejeros escolares, seño[res] Ignacio Araña, Juan Elicabe y Justiniano Costa.

Estos candidatos son los que vo[tará] la U. C. R. mañana y fueron proclamados por unanimidad.

[Las] Flores—

La asamblea de la U. C. R. pro[clamó] y sostendrá en los comicios de mañana los siguientes candidatos:

Para concejales los señores:

Abel Guaresti, Manuel Martínez, Francisco Carramasa, A. Alfredo Du[illegible], Nicolás Difilpo, Emilio Do[illegible], Félix Magnaca, Juan Gueren[illegible], Esteban Berecochea y Pedro [illegible], y para consejeros escolares los señores Norberto Dantiacq, Gabino Ruiz, Francisco Berecochea y Rober[to] Green, personas de arraigo y ver[dadera] garantía del pueblo.

Pilar—

El comité de la Unión Cívica Ra[di]cal, sostendrá en los comicios de mañana la siguiente lista.

Primera sección — Concejales mu[ni]cipales: Juan Pagani, Francisco Benítez, José V. Rosso; consejero escolar Cecilio A. Cervera.

Segunda sección — Concejales municipales: Jacinto A. Cenetti, Juan Francisco Odeón, José Sassa[no].

Consejero escolar: Carlos Ferlo[ni] (hijo).

Arribeños—

La Unión Cívica Radical, procla[mó] la siguiente lista de candidatos que mañana sostendrá en los comi[cios]:

Municipales: Señores Luis Tallo[ne], Luis Gianone, Octavio Ravagnar, Juan Casco, [illegible] White, Ceferino Rodríguez, Luis Marconi y Antonio Madelón.

Consejeros escolares: Sres. Olim[pio] Curti y Pedro A. Travervo.

Pellegrini, Salliqueló y Tres Lomas—

La Unión Cívica Radical ha ele[gido] el día de ayer en los subcomi[tés] de Pellegrini, Salliqueló y Tres Lomas, los candidatos que sostendrá [el] partido en las elecciones munici[pales] a celebrarse mañana.

Primera sección electoral (Pelle[grini]) — Municipales: Señores Pe[dro] Aguerre Oyhanart (de Pellegri[ni]), Juan B. Elicegui (de Tres Lo[mas]), Benigno Embeita (h.) (de Pe[llegrini]), Luis Bianchi (de Tres Lo[mas]), Germán Rodríguez (de Pelle[grini]), Manuel A. García (de Tres Lomas).

Consejeros escolares: Señores Vic[to]rino Guarroneña (de Pellegrini); Silvino Lumaisson (de Tres Lomas), José Zubieta hijo (de Pellegrini).

Segunda sección electoral (Salli[queló]) — Municipales: Señores Ga[briel] Alvarez, Francisco Volpe; Agustín A. Bugios.

Consejeros escolares: Señores Ma[nuel] Campodónico y Esteben S. La[gonarde].

Los candidatos proclamados, ciu[da]danos del partido, hombres de la[bor] y responsabilidad en todo orden, son una garantía para la prosecu[ción] de la obra de honestidad, pro[greso] y reconstructiva realizada en esta comuna en el corto tiempo de dos años por las administraciones ra[di]cales, en las cuales figuran:

1o. Pago total de la deuda públi[ca] dejada por las administraciones conservadoras, por más de 20.000 pesos.

2o. Arreglo de calles y caminos en el partido.

3o. Arreglo de plazas públicas, y edificaciones en los cementerios.

4o. Construcción de la casa muni[ci]pal en Tres Lomas.

5o. Reconstrucción del edificio pa[ra] la policía en Tres Lomas.

6o. Terminación del edificio para hospital y formación del parque pa[ra] el mismo.

7o. Restablecimiento del servicio normal del alumbrado en los tres pueblos.

8o. Restablecimiento del crédito municipal.

9o. Publicación mensual detallada de la percepción, depósito e inver[sión] de la renta.

10o. Atención por igual en las oficinas municipales a todo contri[bu]yente sin distinción de color po[lí]tico.

11o. Rebaja en un 43 o|o sobre el número de impuestos del último pre[su]puesto conservador, aumentando no obstante las entradas de la renta municipal en un 40 o|o o sea 35.000 pesos, más o menos.

12. Fomento de bandas de música en los tres pueblos.

13. Reparación de los edificios municipales de Pellegrini y Salli[que]ló.

14. Creación de una partida de pesos [illegible] 200 para libros y ropas de [illegible]

[illegible]

PERGAMINO, noviembre 29. — A [la] conferencia realizada anoche por el comité de la U. C. Radical en la esquina de las calles Avenida de Mayo y San Nicolás, concurrieron más de mil correligionarios que en[tu]siastamente vivaron al presidente doctor Yrigoyen y a las autoridades municipales.

Abrió el acto el presidente del comité, don Juan A. O'Farrell, quien en oportunas palabras exhor[tó] a los ciudadanos al ejercicio de sus derechos y cumplimiento de sus deberes cívicos. Le siguió en el uso de la palabra el concejal municipal don Dionisio J. Tricherri, quien se ocupó del concepto legal del próxi[mo] acto electoral, defendiendo la validez de la constitución de la mu[ni]cipalidad e hizo extensas conside[ra]ciones sobre la demanda de in[constitucionalidad] promovida ante la corte de justicia, demostrando que mientras se carezca de la ley accesoria que divida las secciones electorales y fije la representación, debía aplicarse la ley permanente en defensa del régimen municipal y la autonomía del gobierno propio.

Analizó la obra administrativa haciendo resaltar las obras públicas realizadas por la actual administra[ción] cuyas obras estaban a la vista del público, habiendo pagado de la deuda de medio millón más de 250 mil pesos, y pidió al electorado el voto por los candidatos que sostiene el partido radical, que significaban honradez administrativa y progreso.

Ocupó luego la tribuna el joven orador don Jacinto Calvo, quien de[fendió] la acción del gobierno nacio[nal] y puso de relieve la oposición sistemática de los adversarios, ha[ciendo] un proceso del socialismo re[accionario] que embauca a los incau[tos] y obreros de buena fe.

Todos los oradores fueron muy aplaudidos, disolviéndose la concu[rrencia] después de haber concurrido al local del comité, donde se congre[gó] la masa ciudadana que con deli[rante] entusiasmo vivaba y aplaudía al presidente de la república, a los dirigentes del partido radical y a las autoridades municipales, que han consumado obra buena e inteligente.

La lista que sostiene la U. C. Ra[di]cal, es como sigue:

Candidatos a municipales: J. En[rique] Torrent, Angel M. Godoy, Flo[rencio] N. Elustondo, Dr. Alberto Street, Angel Bolero, Eduardo Apestequia, Enrique S. Sierra, J. Andrés Panatti, Miguel Kearney, Alberto Biscayart, Luis Iriosto, Joaquín Mones; conse[jeros] escolares: escribano Ignacio M. Godoy, Dr. Raúl Abalo, Tomás Ca[illegible]chau y Martín Migliaro.

DE LA PLATA

LAS ELECCIONES DE MAÑANA

Entusiasmo cívico

Es esperado con vivo interés las elecciones comunales que se efec[tua]rán mañana en todas las comu[nas] de la provincia.

Los distinguidos partidos políticos que actúan en la provincia, se hallan ya listos para concurrir a los co[micios] de mañana.

En La Plata—

Renuévase en esta ciudad la re[pre]sentación de las secciones 4a., 5a., 6a. y 7a., y que eligen 4, 3, 3 y 3 concejales respectivamente. Debe elegirse también en todo el distrito, dos consejeros escolares en reempla[zo] de los señores Arana y Carbó, que terminaron su mandato.

El interés despertado por los dis[tintos] partidos que concurrirán a los comicios para la elección de conceja[les] municipales es mucho mayor que el de las últimas elecciones, pudiendo asegurarse sin temor a equivocarse, que en las tres secciones triunfará la Unión Cívica Radical por gran mayoría.

U. C. R. — Candidatos que sosten[drá]—

Sección cuarta — Concejales mu[ni]cipales: Pedro Haramboure, Hora[cio] Cestino, Adolfo Chiappe y Juan M. Maiztegui.

Sección 5a. — Ramón F. Lagos, doctor Agustín Taboada y Luis Ra[fa]elli.

Sección 6a. — Doctor Manuel Pe[reyra] Míguez, Juan O. Melzi y José Cagliada.

Sección 7a. — Reginaldo Brown, Julio L. Garro y Juan B. Melzi.

DIRECCION GENERAL DE ESCUELAS

La tesorería de la Dirección Ge[ne]ral de Escuelas, remitió ayer giros por alquileres y sueldos del mes de octubre próximo pasado, a los si[guientes] distritos:

Exaltación de la Cruz, General Alvarado, González Chaves, Guami[ní], Juárez, Las Flores, Magdalena, Mar Chiquita, Matanza, Moreno, Mo[rón], Navarro, Nueve de Julio, Pata[go]nes, Pilar, Puan, Ramallo, Roque Pérez, San Antonio de Areco, San Fernando San Pedro, Suipacha, Tan[dil], Tordillo, Tornquist, Vecino y Vi[cente] López.

Quedan detenidos a la espera de rendición de cuentas los de:

Caseros, Chivilcoy, Esteban Echeve[rría], General Alvear, General Ville[gas], Junín, Las Heras, San Andrés de Giles, San Nicolás y San Vicente.

CONSEJO GENERAL DE EDUCACION

Presidido por el director de escue[las] doctor Hiriart, y con asistencia de los consejeros doctor Nevares y señores Fernández, Moldes, Domín[guez] y Brennan, celebró sesión ayer tarde el Consejo General de Educa[ción].

Se resolvió autorizar al director general para llamar a licitación pú[bli]ca a la construcción de edificios para escuelas en Berisso, Monte, Nue[ve] de Julio (estación 12 de Octubre) y Bahía Blanca.

Fueron concedidas las licencias solicitadas por los siguientes docen[tes] por razones de enfermedad:

A la señora Florentina Platero de González Figueroa, maestra de año de la escuela 1, de Nueve de Julio, un mes con sueldo.

—A la señorita Elba Isabel Ba[rreras], maestra de la escuela 28 de Avellaneda, dos meses y diez y ocho días, con medio sueldo.

—A la señora Teresa P. Vignoles de Frontini, maestra de la escuela 29 de La Plata, doce días con sueldo.

—Al director de la escuela 5 de General Alvear, señor Temístocles Aparicio, quince días con sueldo.

—A la señora Margarita Z. de Rodríguez, directora de la escuela 3, de Chacabuco, cuatro meses, sin sueldo.

—A la señorita María D. C. de García, vicedirectora de la escuela 1, de San Nicolás, cuarenta y cinco días con sueldo.

—El consejo resolvió aprobar la intervención de la oficina de asuntos legales en los siguientes expedientes de sucesiones vacantes denunciadas:

José S. Bontrón, Domingo Arcauz, Rafael Morella y Eusebio del Mazo.

Se resolvieron después numerosos expedientes de trámite interno.

MUNICIPALIDAD

El ingeniero Juan B. Rivera, di[rector] de obras públicas de la mu[ni]cipalidad ha elevado al intenden[te] municipal, ingeniero Storni, una planilla en la cual hace algunas mo[di]ficaciones en los sueldos del per[so]nal al subalterno para 1920. En[tre] otras cosas figura el aumento de un 20 por ciento en los sueldos me[nores] de cien pesos.

SOCIALES

Demostraciones — Como habíamos anticipado, anoche fué servido en el Jockey Club, el banquete con que varios amigos festejaban al doc[tor] Bartolomé Daneri con motivo de su viaje a Londres.

Teatro Argentino — Siguen acti[vándose] con mucho entusiasmo, los preparativos para la gran fiesta que se realizará el día 13 de diciembre en este coliseo y que como es sabido organiza [un] grupo de niñas y jóve[nes] del [illegible] de Señoritas y colegio nacional [illegible].

[illegible] hasta ha de verse [illegible] mayor éxito, dado [el] numeroso grupo de familias que concurrirá. La obra que se pondrá en escena es la comedia "Amores y Amoríos", pues los ensayos conti[núan] con un éxito halagador.

Olimpo — Numerosas solicitudes ha recibido la compañía Podestá, que ha actuado con marcado éxito en este teatro. En vista de esto, la empresa ha resuelto dar tres úl[timas] representaciones con la obra "La mujer de Ulises", pues éstas se realizarán esta noche y mañana tar[de] y noche.

Casamientos — El 11 de diciem[bre] próximo se efectuará la consa[gración] del enlace de la señorita Ro[sa] Romero, con el señor Mario E. Dellono.

—En la mayor intimidad y en la casa de la familia de la novia, se consagrará el 6 de diciembre el en[lace] de la señorita Inés Wilter con el señor José Torres.

—Hoy será bendecido el enlace de la señorita Inés J. Rossi, con el se[ñor] Marcos de Susini.

Enfermo — Continúa siendo de[licado] el estado de salud del doctor Agustín B. Gambier.

—Mejorado el señor Felipe Zo[rraindo].

Necrología — Hondo pesar ha cau[sado] en nuestra ciudad el falleci[miento] del joven Horacio D. Rossotti después de sufrir una larga y penosa enfermedad, pues a pesar de los es[fuerzos] de la ciencia no fueron lo suficiente eficaces para combatir el mal que concluyó con su vida.

El joven Rossotti pertenecía a una de las familias más antigua de La Plata.

Hoy serán conducidos sus restos a la última morada.

De Alberti

Llegada de una delegación

Pedido de garantías

Alarmas en la población

ALBERTI, noviembre 29 — Hoy llegarán a ésta el diputado nacional Andrés Ferreira (hijo) y el capi[tán] Angel Ignacio Yza, delegados de la Unión Cívica Radical para presen[ciar] las elecciones próximas.

Se ha dirigido varios telegramas al presidente de la república y al gobernador de la provincia, pidién[dole] garantías.

La población se halla alarmada con motivo de la ostentación de fuerzas policiales que se hace y de los dis[paros] de winchester hechos que se realizan en las afueras de la locali[dad].

Los guardias de cárceles impresio[nan] al electorado.

De Bahía Blanca

Renuncia del intendente — Ejercicios de tiro — Movimiento de buques — Varias.

BAHIA BLANCA, noviembre 28— Con motivo de haber presentado su renuncia el intendente municipal se[ñor] Eduardo González, se reunió el concejo deliberante para tomarla en consideración.

Estaban presentes los concejales Especho, Perlender, Morera Sobró, Pérez Maffi, abrió el acto el señor Aquiles Carabelli, leyendo el texto de la renuncia.

El señor Especho pidió la palabra, e hizo una exposición de la labor desarrollada por el intendente y por último expresó que dadas las razones expuestas debía ser aceptada.

Las mismas consideraciones hizo el señor Perlender.

Después de lo manifestado, los miembros votaron por unanimidad la aceptación de la renuncia.

—Salieron de Puerto Militar para la rada los acorazados "Belgrano" y "Garibaldi", alistados ya para efec[tuar] los ejercicios de tiro en el reco[do] denominado Rincón que se encuen[tra] en las proximidades de Monte Hermoso.

A estos acorazados se unirá el "Moreno" dentro de breves días con el mismo objeto.

—El acorazado "Moreno" de re[greso] de su viaje al Brasil, entró ayer a Puerto Militar.

De Las Conchas

A propósito de la oficialización de listas — Telegrama

LAS CONCHAS, noviembre 29 — Corroborando un telegrama de ayer, el presidente del comité radical de esta localidad, señor Párides Pietra[nera], intentó nuevamente la oficiali[za]ción de las listas con resultado ne[gativo], viéndose en la necesidad de levantar un acta ante escribano públi[co] para que quedara constancia. Por otra parte, el rechazo de las listas no perjudica en lo más mínimo al parti[do] radical, porque los votos serán in[e]ludiblemente computados, poniendo, en cambio, en evidencia la completa derrota de los crottistas. Como medi[da] de mayor seguridad, el presidente del comité radical mandó los siguien[tes] telegramas:

"Señor ministro del interior: Los radicales de este partido, solicitan la intervención de S. E. ante el gobier[no] de la provincia de Buenos Aires, por la usurpación y abuso que del nombre de nuestro partido, ha hecho un conglomerado político, que adue[ñado] de la municipalidad, impide la oficialización de nuestros listas para la elección comunal del domingo pró[ximo].

"Señor ministro de gobierno de la provincia de Bs. Aires: Comunica[mos] a V. E. que el secretario del con[cejo] deliberante, se niega a oficiali[zar] las listas de la U. C. R., pretex[tando] que ya lo ha hecho, burlando con esta maniobra burda, al electo[rado] de este pueblo. Dadas las ga[rantías] ofrecidas por el señor gober[nador], rogamos a V. E. quiera tomar la ingerencia debida en este asunto, que implica la usurpación del nom[bre] que legítima y únicamente esta[mos] autorizados a llevar".

—El jueves por la noche, se reali[zó] una gran conferencia cívica en el local de la sociedad italiana. Fué una hermosa fiesta. Concurrieron delega[ciones] de Olivos, San Fernando y de las Islas. El subcomité radical de Cruz Colorada, presidido por el señor Víc[tor] Dames, concurrió acompañado por una comisión formada por numero[sas] señoritas y más de 150 vecinos del Delta. Todos los palcos estaban ocu[pados] por señoras. La aglomeración de gente fué tal, que el público esta[ba] amontonado hasta en las escalinatas que dan acceso al teatro.

Inició el acto el presidente del comité, señor Párides Pietranera, pre[sentando] a los oradores. A continua[ción] hablaron los doctores Arana y Fonrouge, pintando en conceptuosos discursos la obra del partido radical y fustigando duramente el atropello cometido en esta localidad por los oficialistas. El secretario del comité, cerró la serie de discursos, invitando a los ciudadanos conscientes, despo[jados] de todo personalismo, a votar la lista radical. Los oradores fueron muy agasajados, sobre todo por la comisión de señoras y señoritas, que los obsequiaron con soberbios ramos de flores, siendo acompañados por un numeroso público hasta la esta[ción] local. Otro gran contingente acompañó también a la delegación isleña en la que había como he di[cho], numerosas señoritas, despidién[dola] con numerosos vivas al partido radical y al doctor Hipólito Yrigo[yen].

—Ha sido reforzada la policía lo[cal], con un numeroso contingente de fuerzas armadas de la gendarmería, haciéndose gran ostentación de fuer[zas]; también se ha cambiado al co[misario] de policía.

De Ramos Mejía

Conferencia radical

RAMOS MEJIA (Matanza), no[viembre] 29 — Ayer noche efectuó[se] en la plaza de esta localidad la conferencia organizada por la U. C. R. con motivo de las elecciones co[munales] del domingo próximo.

La concurrencia numerosísima desbordaba de entusiasmo pasando de trescientos los concurrentes de la misma.

Un grupo de ciudadanos constitui[dos] en comité independiente que han resuelto apoyar la lista de candida[tos] proclamados por la Unión Cívica Radical solicitaron ocupar la tribuna para así explicar al electorado las causas que les guiaban a adoptar esa actitud destruyendo así las versiones circulantes que hacían aparecer a la Unión Cívica Radical pactando con otras agrupaciones políticas.

En nombre de estos hizo uso de la palabra el señor Víctor Barbier.

En nombre de la Unión Cívica Ra[dical] hablaron los señores Mariano Santa María, Ernesto Porto Flores y J. Hernández, los cuales abundaron en conceptos elogiosos para los hom[bres] de la Unión Cívica Radical cri[ticando] acerbamente al gobernador de la provincia siendo incesamente aplaudidos por la concurrencia, la cual continuamente vivaba al presi[dente] de la república doctor Hipóli[to] Yrigoyen y a la Unión Cívica Ra[dical].

De Pehuajó

Resolución bien recibida — Otras

PEHUAJO, noviembre 29 — Con gran entusiasmo se ha recibido por los radicales de ésta, la nueva re[solución] del comité de la U. C. R. de la provincia, por la cual se con[firma] la anterior, donde se descalifi[có] al gobernador Crotto. El comité local que se encuentra en sesión per[manente], ha resuelto activar la pro[paganda] y su acción en todo el par[tido], teniendo proyecto de efectuar una gran asamblea, habiendo pro[metido] venir de Buenos Aires y de La Plata una representativa delega[ción].

—Hilaridad ha causado en el ve[cindario] de ésta, la lista de candidatos para municipales y consejeros es[colares] proclamada por el comité crot[tista] local, pues, en su mayoría son personas de dudosa moralidad, [ha]biendo dos o tres con [illegible] la policía. Como siempre [illegible] da que hacen los dos o tres [illegible] que dirigen esos comités [illegible] de juegos con la tolerancia de la [po]licía.

FIN DE AÑO

El señor Juan Manual Cotta, [illegible] la escuela nacional número 92 de [illegible] ha dedicado a sus alumnos, con el [título] del epígrafe, la siguiente poesía:

¡Treinta de noviembre!—reza el [illegible]
Un pillo con pasta para presid[illegible]
grita malicioso: "Osalre, libertad"
Los que no han faltado, están [illegible]

y los raboneros, tristes, macilentos,
casi sienten ganas de echarse a [illegible]
Las aulas, con flores de muchos [illegible]
saben del afecto de los chiquilines
y de la eficacia de la educación.
Las pilas de libros que se han vuelto [illegible]
son para el que enseña nítidos espejos
Los cuadernos hablan con sumo [illegible]
La pobre maestra que se afanó [illegible]
con suave sonrisa cubre su [illegible]
y aún el himno patrio se apresta a [illegible]
Cual polluelos viendo la amante [illegible]
no deja ni un chico de abrir su [illegible]
gritando tres veces con fe: "¡libertad!"
Cuando la fiestita modesta termina
y la concurrencia varia se encamina
tendiendo las manos en amable [illegible]
y se van los niños quién sabe hasta [illegible]
quédase la escuela triste, mustia [illegible]
un salmo sublime repleto de amor.
Y luego cual madre, manda "En [illegible]
"no echéis en olvido, hijos, [illegible]
"recordad que el vicio mata a [illegible]
"amad al trabajo; despreciad [illegible]
"y sabed que el libro, que el [illegible]
"son los elixires de la juventud".

De San Isidro

Proclamación de candidatos a concejales en San Isidro — Entusiasta asamblea.

SAN ISIDRO, noviembre 29.—Tuvo lugar anoche en la plaza de San Isidro, la proclamación de los candidatos a concejales ante una numerosa y entusiasta asamblea.

Los oradores que ocuparon sucesivamente la tribuna, senador provincial Verduga, diputado a la legislatura doctor C. Urien y el doctor Guillermo Fonrouge, fueron calurosamente aplaudidos en sus arengas.

La asamblea no cesó de vivar y aclamar el nombre del presidente Yrigoyen, como asimismo los de la lista proclamada.

Habiéndose organizado una manifestación que acompañó a los delegados que llegaron de la capital, ésta llegó hasta la estación donde hizo uso de la palabra el doctor Barboza en una brillante improvisación que fué muy aplaudida.

La manifestación de anoche evidencia, sin duda, el triunfo de la lista proclamada en la asamblea.

San Isidro — La proclamación de candidatos a concejales

GAUMONT THEATRE (RIVADAVIA 183[illegible])

: : : : HOY - SABADO 29:

Billie Burke

EN POS DE POLLY

Una divertida comedia llena de las más imprevistas sensaciones

Martes 2—en el Cine Moderno

(CORRIENTES 980)

SOCIEDAD GENERAL CINEMATOGRAFICA

A Vd. le conviene la SASTRERIA ROS[illegible]

TRAJES sobre medida, corte de gran moda, desde $ 150, hasta [illegible]

Solicite muestras, alcanzamos [illegible]

Corrientes 2164 - U. T. [illegible]

CREDITOS

SE ACUERDAN A PAGAR EN 10 MENSUALIDADES

TIENDA EL SIGLO

Ada MAYO RIVADAVIA PIEDRAS

... PARA QUE SE HAGA LA COLECTA PARA OBRAS EMINENTEMENTE ...ALES, COMO SER: ... CONSTRUCCIÓN DE MANSIONES POPULARES PARA DAR CASA BUENA, HIGIÉNICA Y BARATA A LOS OBREROS.

CRONICA SOCIAL

... margen a una nota social de ... proporcione el enlace de ... Josefina Errázuriz Al... el señor Jaime Gómez, que ... el 15 del próximo mes ...

* * *

En presencia de una concurrencia numerosa como distinguida, ... ayer la colocación de la piedra fundamental del Hospital ... en el terreno donado por el ... de la nación, situado en la ... San Juan número 2021. ... se sabe, para la obra de ... han contribuído la se... Sáenz Rosas de Roseti ... donación de medio millón de ... memoria de su esposo el ... Samuel Roseti. ... la piedra monseñor Alber..., padrinos la señora Julia ... Rosas de Roseti y el ministro ... relaciones exteriores doctor Ho... Pueyrredón. ... esta ceremonia la señora Inés ... de Unzué hizo uso de la pa... explicar la importancia del ... a continuación el doctor Puey... dirigió algunas palabras de ... para las damas de la Sociedad de Beneficencia y para las mujeres en general. ... hicieron uso de la palabra el doctor Otto Wernicke y el doctor Cabred, siendo todos muy aplaudidos.

* * *

Celebrando el cumpleaños de su ... Susana, el señor Enrique Las... y señora María Villafañe reunieron esta tarde a un grupo de sus amistades. ... sido invitadas las señoritas: ... Castilla, ... Bacote, ... Schoo Lastra, Elena Jiménez ..., Lola y Marta Flores Pi..., María Esther Aguirre, Laura y ... Ofilia Casado, María Elena ... Madero, Susana López ..., Clotilde Fernández Monjan, María Escurra, Angélica Castro Almarda, María Esther y Marta Gil..., ... Anasagasti, ... Vivot, ... Georgina ..., María Molina Gowland, Josefina ..., Elisa Belaústegui, ..., Cora Tiermann, Eug... del Campo Wilson, ..., ... Araujo Vivot, Lola Astigueta ..., María Elena Cáceres, Josefina Bullet Fernández, Margarita Méndez.

* * *

El lunes próximo la señora Julia del Carril de Viale y sus hijas Alicia y María Esther recibirán a sus amistades que deseen saludarlas con motivo de su próximo viaje a Europa.

* * *

Tendrá lugar mañana en el Tigre un pic-nic que los amigos y empleados del señor Manuel J. Lemos, director de los productos de "La Superiora", le ofrecen como homenaje de cariño y amistad.

* * *

La señora Mabel Obarrio de Mallet, esposa del ministro de la Gran Bretaña, reunió ayer en el Plaza Hotel a un grupo de sus amistades. Estuvieron presentes las señoras María ... de Gibbons, Esther Marta de Crompton Velázquez, Adelia Harilaos de Olmos, Adela Ocampo de Helmendhal, Juana María Hammer de Obarrio, Consuelo Elizalde de Cook, Estela Achával de Patrón Costas, Sara Moreno de Gowland, Adelina Alvarez Calderón de ..., Ana M. Cadrana de la Vega Calderón, Corina Escalada de Martínez Campos y las señoritas Ana Lía Obarrio, Manuela Peña, Hortensia y Corina Berdier, Cecilia Cook, Magdalena Ocampo, Matilde Ancizar.

* * *

Ha fallecido esta mañana después de sufrir las alternativas de una larga y penosa enfermedad el señor Salvador Ingratta.

El extinto era un respetable caballero que había sabido conquistarse el respeto y estimación de cuantos le conocieron por las bellas prendas de su carácter.

El sepelio de sus restos se efectuará mañana a las 10 a. m. en el cementerio del Oeste y ha de motivar una sentida demostración de condolencia, poniéndose de manifiesto el ... que ha causado su desaparición.

* * *

El ... próximo, en la basílica de la Merced, se dirán misas por el eterno descanso del alma de la señora ... Elena de Olivera ..., distinguida dama cuyas hermosas condiciones de carácter y exquisito don de gentes le valieron las simpatías y el afecto de cuantos tuvieron ocasión de conocerla.

La triste ceremonia dará margen a una elocuente manifestación del pesar causado por su deceso.

* * *

Dará lugar a una brillante ceremonia nupcial, la consagración del enlace de la señorita Elba Huergo con el señor Benjamín Alvarez de Toledo.

La unión será bendecida en la capilla de Nuestra Señora de las Victorias el sábado próximo por la noche, siendo padrinos la señora Gertrudis C. de Alvarez de Toledo, madre del novio, y el señor Adolfo G. Tonnelier, abuelo de la novia.

Novios y padrinos harán su entrada acompañados del siguiente cortejo:

Carolina T. de Tonnelier y Rodolfo J. Tonnelier, Berta T. de Huergo y Ernesto Granel, María Luisa A. de T. de Buxton y Harold Buxton, Delia T. de Huergo y José María Huergo, Julia A. de T. de Vázquez y Ramón Vázquez, Gertrudis A. de T. de Heine y Federico Heine, Alicia Huergo y Ernesto Giralt, Lucila Huergo y Edgardo Sosa, Esther Vitta Huergo y Alberto Cané, Mercedes Granel y Elisa Meyer Arana, Susana Tonnelier y Carlos H. Buxton.

Del acto civil serán testigos por parte de la novia el ingeniero José María Huergo y el señor Adolfo J. Tonnelier, y por la del novio, el doctor Gabriel Giraldo y el ingeniero Harold Buxton.

* * *

En la asamblea realizada en el colegio del Salvador bajo la dirección del reverendo padre Masferrer, para erigir la nueva comisión de las catequistas de Nueva Pompeya quedó electa la siguiente comisión:

Presidenta, señorita Elena Grondona; vicepresidenta primera, Elcira Belaústegui; vicepresidenta segunda, María Luisa Belaústegui; secretaria, Georgelina Cano; prosecretaria, Sara Navarro Viola; tesorera, Sofía Egusquiza; protesorera, Sara Valdés Uriburu; consejeras: Celina de Estrada, Carmen Ayerza, Amalia Bilbao y Amelia Torino.

Entre otras asistieron a esta reunión las señoritas:

Elisa y Esther del Campillo, María Justa Pueyrredón, Beatriz Gallardo, Clemencia Achával, Elena Bravo, María B. Fernández, Carmen y Sara Navarro Viola, Giselle y Elisa Schaw, L. Sicardi Lezica, Elena Butler.

* * *

A beneficio de la sociedad "Saint John Women's diocesan" y de su misión en el Chaco, dicha asociación dará el 17 del próximo diciembre un festival danzante infantil, que promete tener un resultado muy satisfactorio.

Se levantará un gran árbol de Navidad, donde podrán adquirirse juguetes y regalos para esa festividad.

* * *

El enlace de la señorita María Belinconte con el señor Isabelino Gárgano se realizará el 6 del próximo mes de diciembre.

* * *

—De Alta Gracia el señor Ricardo Mac Govern.

* * *

—... será bendecido el 3 de diciembre próximo el enlace de la señorita Matilde María Puig con el señor Rodolfo M. González.

* * *

Pasado mañana será consagrado el enlace de la señorita Leonor Wynne con el señor José L. Beretta.

Serán padrinos la señora Josefina Beretta de Pell y el señor Patricio Wynne.

* * *

Se ha formalizado el compromiso matrimonial de la señorita Sara Stollar con el señor Salomón Mosicovich.

* * *

En la necrópolis del Oeste fueron inhumados esta tarde los restos de Cecilia Dora, preciosa criatura que constituía el encanto de sus padres, el teniente coronel Guillermo Valotta y doña Cecilia Dussert de Valotta.

Al sepelio concurrió un numeroso cortejo, en el que figuraban el ministro de guerra y un núcleo de jefes del ejército.

* * *

En la mayor intimidad será consagrado hoy en casa de la novia el enlace de la señorita Adela Albert con el señor Luis Fernández, siendo padrinos la señora María Taberner de Darqui y el señor Alberto Daoquí.

* * *

Circula en nuestra sociedad la siguiente nota:

La comisión que suscribe ha resuelto solicitar de las personas que la componen y de las que se sirvan adherir a sus fines, la determinación de la cuota de su suscripción, para los fondos destinados a las obras de reconstrucción del Hospital de Caridad en el Rosario de Santa Fe.

En este concepto y tratándose de atender una necesidad de urgencia impostergable, dado que el edificio ha quedado inutilizado para la hospitalización de enfermos, nos permitimos rogarle su más pronta respuesta.

Saludamos a Vd. atentamente.

Francisca R. de Paz, María Fraga de Freyre, Sara Rosas de Lamas, Esther Carlés de Campos, Pastora A. de González del Solar, Justina R. de Alvarez, Felisa T. de Arias, María Salomé Freyre de Yriondo, Laura Carlés de Guerrico, Ignacia L. de Schuchard, Manuela C. de Achával, María Josefa C. A. de Zeballos, Manuela A. de Narizano, Máxima G. C. de Paz, Lola P. de Parera, María Echagüe de Vila, Justina A. de Orma, María Luisa S. de Lamas, Carolina Z. de Shakery, Rosario P. de Rueda, Julia Lamas de Firmat, Rosa Freyre de Aldao, María A. de Leguizamón, Amalia N. de Guevara, Amelia Vila, Lola Rosas de López Jordán, Orosia A. de Cullen, Dolores Murature de Richeri, Amalia Carlés, Sara Lamas de García Mérou, Amalia Pareja de Pulgari, Nidia Z. de González del Solar, Marta Lamas de Schuchard, Lola Cornejo de Arias, Mercedes Al... C. Posse de Co..., ... Guerrico de ..., ... Angela ..., ... de Zamboni, ... Elena Doncel ..., ... R. de Ga..., ... Ugarte, Manuela G. del R. de Villanueva, María Aldao de ..., María E. P. ..., ... de García ..., María G. de Colombres, ... P. de Vilnent, Rosario F. de Chaves, Sara E. de Bonguetto, Ana Lamas de Palacios, Ana Palacios de Nougués, Lucrecia J. G. de Moreno, Emma J. del Solar de Nocetti, Fanny C. de Woodgate, Matilde ... de Carranza, Rosario J. de ..., Emma Masin de Iturriaga, Celina C. de Casado, Encarnación V. de Rueda, Carmen ... de Fernández Basualdo, Luisa O. de Hernández, Casilda Casado de Goñi, Lola N. de Rueda, Emilia D. de Bauza, Rosario A. de Hertz, Belinda F. de Uriburu, Emilia Maruja de Del Sel, Aída B. de Dollero, Laura U. de Cogorno, Angélica P. de Lejarza, Emma M. de Brignardello, Mercedes H. de González del Solar, Josefa O. de Rueda, Dora Behrensen de Dillinger, Elvira P. de Candevila, Mercedes Escalante de Serraballos, Gabina San Román de Andino, Romelia V. O. de Machain, Ana V. de Pimentel, Teresa Otero de Palenque, Leonor Alvarado de ...gorraga, Elvira Guerra de Obregón, Isabel Shon de Sonnage, Angelina C. de Asraya, Lina W. N. de Beherensen, Fidela Somoza de Peña, Delia Shon de Beratstain, Margarita C. de Fleming, Delia J. de Romero, Alice C. de Correa, Delia M. de López Lecube, Eustolia Yriondo de Fraga, Reyes Ruiz de Escudero, Eulogia A. de Escudero, Aurora T. de Salva, Esilda Machain de ...nque, Eufemia Cáceres de Melo, Petrona Candioti de Labrea, Dominga Vieyra de Fragueyro, Herminia ... de Macera, Bernardina D. de Bruning, Diana G. de Moltedo, Adela B. de Mujica, Zulema R. de Ramallo, María Teresa San Martín de Escudero, Eda Rodríguez de Schipper, Primitiva Molina de Salvá, María Guerra Cameras de Méndez, Sara e Isaura Lagos, Aída Costa, María Esther R. de Shon, Sara Grandoli e ... del Mármol, Cristina del Mármol de la Vega, Amelia L. de Mazza.

* * *

Festejando una fecha íntima, el doctor Emilio Fernández y señora Isabel Madero, ofrecieron anoche una recepción a un grupo de amistades de sus hijas Isabel y María Elena, fiesta que transcurrió animadamente hasta altas horas de la madrugada.

* * *

Muy animada y deslucidas proporciones resultó la reunión ofrecida anoche por el señor Enrique Keen y señora Ernestina Gádara en obsequio de un núcleo de amigas de su hija Zulema.

* * *

Esta noche será servida la comida que un grupo de amigos ofrece al señor Roberto Marincon motivo de su próximo enlace.

Suscriben las invitaciones los señores:

Juan C. Mathon, Alfredo S. Boggio, Enrique P. Saltelin, Luis Marcó del Pont, Gabriel Scher, Tomás R. Salas, Andrés Roldán, Eduardo Boggio, Carlos Arias, Carlos M. Videla, Jacinto A. Malbrán, Horacio Montes de Oca, Luis S. Vila, Ernesto E. Márquez, Juan O. ..., Alfredo Sackman, ... Rodolfo Gowland, Horacio J. Vinet, Julio Fernández, ... Rodolfo Latham ..., ... los Germán Hoevel.

* * *

Se ha concertado el enlace de la señorita Sara Díaz, de la sociedad de Tucumán, con el señor Jorge Chenaut.

* * *

Hoy será consagrado en la iglesia de San Agustín el enlace de la señorita María Teresa Maffei con el señor Joaquín Aznar Pinedo. Actuarán como padrinos de la ceremonia la señora Adela Pinedo de Aguilar y el señor Antonio Maffei.

El cortejo nupcial estará formado por las siguientes parejas:

Sara M. de Maffei con Virginio Maffei, Adelia Aznar Pinedo con Virginio A. Maffei, Patricia Malagamba con Carlos Aznar Pinedo, Julia Aguilar Pinedo con ... Hoevel, Josefina Aguilar Pinedo con Antonio Maffei (hijo), María Angélica Maffei con Federico Aguilar Pinedo, Avelina Miguenz con Horacio C. Maffei, Matilde Alvo y Julio C. Maffei, Aída Traversi con Jorge Arzeno.

* * *

De Ramos Mejía:

Con la afluencia de numerosas familias comienza a tomarse la animación característica de esta vecinda... en las temporadas veraniegas que se ven ya traducidas en numerosos proyectos que reúnen las distintas sociedades de beneficencia de esta localidad.

—Se halla algo ... la señorita Electra Ravicini.

—Completamente restablecido el señor Manuel Flores.

—En vías de completo restablecimiento el señor José Ravicini.

* * *

Esta tarde a las ... p. m., será bendecido en casa de la novia el enlace de la señorita M. Pellerano Molinas con el señor Andrés Pellerano, actuando como padrinos la señora Rosa Molinas de Pellerano y el doctor José S. Dossi en representación del padre del novio.

El acto civil se efectuó el miércoles, siendo testigos el ingeniero Santos Rodríguez Arana y el doctor Andrés Romillo Dez.

* * *

De Morón:

Con motivo de la distribución de premios a los alumnos que egresan este año, de la escuela normal popular de Morón, cuyo director es el señor Desiderio Salas, se ha organizado esta noche una velada literario-musical, que ha despertado un interés que va a constituir un acontecimiento social en el vecindario.

Distinguidas señoras y señoritas prestan su concurso, como así también el cuarteto "Diapasón".

El doctor Guasch Lizamón dará una conferencia sobre el tema: "Lo lindo, lo bello y lo sublime en el arte".

La fiesta de esta noche será presidida por el ministro de instrucción pública doctor José S. Salinas.

* * *

Motivó una fiesta ideal de encantadoras proporciones la bendición de la piedra fundamental del colegio de "Notre Dame du Saint Rosaire", perteneciente a las Hermanas Dominicas Francesas, que tuvo lugar ayer en la quinta Carido, en Belgrano.

Monseñor Franceschi, obispo titular de Sinunte, auxiliar de Buenos Aires, después de haber sido leída el acta de la fundación mental por el R. P. Gobelich, procedió a la ceremonia de la bendición litúrgica, asistido por los padrinos doctor Luis Ortiz Basualdo y señora María Elena Llavallol de Rodríguez Larreta.

Con este motivo el R. P. Prior de Santo Domingo F. R. Saldaña y Retamar, pronunció un brillante discurso, lo mismo que el joven Juan Podestá, ex alumno del colegio que en Almagro ha funcionado hasta el presente, y que será trasladado a Belgrano.

Una numerosa concurrencia presenció la ceremonia, notándose entre ellas las Hijas de María del Rosario, ex alumnas del colegio, y las familias de Carreras, Obligado, Caride, Calvo, Onetto, Llobet, Argüello, Cabot, Merlo, Lerdou, Quesada, Meyer Pellegrini, Figueroa, Giménez, Fernández, Serantes, Blanco, Viñoles, Zomosa, Bacigalupi, Gómez Posada, Paglieri, Roldán, Castillo, Costa, Cernadas, Signorini, Kiernan, Chas, Baldasarre, Gabelich, Peralta Ramos, Serra, Fuentes, Tarragone, Amespil, Latorre, Martínez de Hoz, Guastavino, etc.

Después de visitada la hermosa quinta donde se edificará el nuevo colegio por la concurrencia, se sirvió un lunch en obsequio de los asistentes.

Las hermanas fueron muy felicitadas por la importante adquisición y por el progreso que imprimían a la educación ampliando sus esferas en el nuevo edificio que se levantará en Belgrano.

* * *

Con motivo de la clausura del año escolar tuvo lugar en la escuela "Benjamín Zorrilla", que dirige la señorita Eloísa Fourous, una interesante fiesta.

Llamaron la atención la corrección y seguridad con que se desempeñaron los números del programa, entre ellos un dúo de guitarras por alumnos de 5o. grado, el juego Muñecas y fusiles, el poema "El agua", interpretado por varias alumnas del establecimiento y "¿Por qué?", comedia en la cual sus pequeños intérpretes se desempeñaron como verdaderos artistas.

Entre la concurrencia, en la que se encontraban las autoridades del consejo escolar, anotamos a las siguientes familias: Santamarina, Casares, Lynch, Iriondo, Zuberbühler, Cullen, Etchegaray, Urioste, Pera, Crespo, Larrosa, Seitún, Raggio, Mackinlay, Saavedra, Gómez Aguirre, López Fidanza, Calderón, Bearley, Arechavaleta, Blaye, Tello, etc.

Cada día afluyen más turistas porteños a las célebres Termas de Cacheuta, pues la eficacia notoria de sus renombradas aguas, y la agradable vida social que se hace, atraen poderosamente a la más distinguida sociabilidad de la capital.

Para aquellos que aún no conocen las bellezas de los paisajes andinos, es una buena oportunidad, pues las Termas de Cacheuta están ubicadas en uno de los parajes más hermosos de la cordillera.

CONFERENCIAS

CENTRO CULTURAL LATIUM

El sábado 6 de diciembre, a las 6 p. m., en el local social del Centro Cultural Latium, Florida 316, dará el doctor Juan Carlos Garay una conferencia sobre el tema "La naturalización obligatoria de los extranjeros".

ASOCIACION NACIONAL DE INQUILINOS

Hoy sábado, a las 8.30 p. m., esta Asociación dará una conferencia pública de propaganda en la esquina de las calles Rivadavia y Loria.

Mañana domingo, a las 5 de la tarde, dará con igual propósito otra en la esquina de las calles Triunvirato y Thames.

Instrucción pública

COLEGIO NACIONAL DE BUENOS AIRES

Los exámenes orales de alumnos regulares comenzarán con los de primer año, el miércoles 3 de diciembre próximo, a las 8 a. m.

—El lunes 1 de diciembre próximo será el último día que la secretaría de este establecimiento despachará permisos para exámenes libres de todos los años.

SOCIEDAD ESTIMULO DE LA EDUCACION

Escuela nocturna

Para facilitar a la juventud el aprovechamiento de los meses de vacaciones, esta escuela ha abierto los siguientes cursos nocturnos de enseñanza gratuita, en Córdoba 2257: contabilidad, bellas artes, dibujo y pintura, taquigrafía, dactilografía, arquitectura, electrotécnica, mecánica e idiomas.

Farmacias de turno para mañana

Sección 1a. — Florida 501, Florida 716, Reconquista 416.

2a. — Defensa, Chacabuco 22, Moreno 688.

3a. — Carlos Pellegrini y Lavalle, Carlos Pellegrini 86, Lavalle 1302.

4a. — Venezuela y Salta, Independencia y Tacuarí, Moreno 1001.

5a. — Lavalle y Montevideo, Bartolomé Mitre 1416, Sarmiento 1539, Junín y Cangallo, Bartolomé Mitre y Ayacucho, Callao 265.

6a. — Entre Ríos y Chile.

7a. — Ombú y Sarmiento, Tucumán y Ecuador, Rivadavia 2199, Viamonte 2400, Cangallo 2602.

8a. — Belgrano y Jujuy, Rincón y Alsina, Belgrano y Pichincha.

9a. — Corrientes 3202, Lavalle 3223, Rivadavia 3599.

10a. — Boedo e Independencia, Belgrano 3078, Rivadavia 2916.

11a. — Díaz Vélez 3899, Corrientes 3901.

12a. — Avenida La Plata y Formosa, Pedro Goyena y Rigios, Rivadavia y Yapeyú, Belgrano y Castro Barros, San Juan 4200, Rivadavia 5400.

13a. — Carlos Pellegrini y Santa Fe, Reconquista 1066, Paraguay y Suipacha.

14a. — Bolívar 829, San Juan 799, Defensa 1102, Brasil 602.

15a. — Río Bamba y Santa Fe, Charcas 1371.

16a. — Garay y Lima, Caseros 1000, Lima 1161.

17a. — Charcas y Laprida, Pueyrredón y Mansilla, Azcuénaga y French, Santa Fe y Larrea, Las Heras 2400.

18a. — Pichincha y Pavón, San Juan y Rincón, Constitución y San José.

19a. — Berutti y Bustamante, Charcas 3500, Santa Fe 3587.

20a. — San Juan y Liniers, Independencia y Dean Funes, C. Calvo y Rioja, Alberti y San Juan, Rioja 1501, San Juan 3357.

21a. — Gurruchaga y Muñecas, Av. San Martín 1349, Triunvirato 400 y 901.

23a. — Rivadavia, Nazca y Páez, Pedernera 504, Avenida Gaona 1786.

24a. — Almirante Brown 1308, Necochea 800, Irala y Lamadrid.

25a. — Provincias Unidas 4550, Directorio y Thorne, Bella Vista y San Eduardo, Rivadavia 8358, San Pedrito y Convención, Rivadavia 7900.

26a. — Patricios 299, M. de Oca 901.

27a. — Cabildo 1541, [illegible] Lacroze 2816, Paraguay 5202, Blandengues 1781, Santa Fe 5367.

28a. — Garay y Jujuy, [illegible] 2000, Sáenz Peña 1975.

29a. — General Paz y [illegible] Cabildo 2738, Echeverría [illegible] des 2153.

30a. — California [illegible]

31a. — [illegible] rato 4900.

32a. — Montes de Oca y [illegible] lia, California 1188, Iriarte [illegible]

33a. — J. Newbery [illegible]

34a. — Caseros 3317, [illegible] 2300.

35a. — Bella Vista [illegible] ra 3176, Sud América y [illegible] hero.

36a. — Avenida Sáenz [illegible] ray y Boedo, Avenida La Plata [illegible]

38a. — Chicago y [illegible] Lugano.

39a. — [illegible]

40a. — Rivadavia [illegible]

41a. — Santa Fe y [illegible] Paraguay y [illegible]

42a. — [illegible]

43a. — Rivera [illegible]

CASA D'HUICQUE
... ESMERALDA 256
CAFES y TES
...

FERRO CARRIL DEL SUD
BALNEARIO PLAYA DE QUILMES

RAMBLA
FIESTAS
SPORTS
PILETA DE NATACIÓN
Se expenden boletos de excursión, de ida y vuelta, ... reducida, en combinación con el tranvía de la Estación Quilmes ... DIARIAMENTE de P. Constitución, Barracas y Avellaneda ... DOMINGOS Y FERIADOS de Lanús, Talleres, Banfield, Lomas, ..., Marmol, F. Varela y La Plata.
LA ADMINISTRACION.

Ferrocarriles del Estado
TRENES DE PASAJEROS
A RUMBOS COMBINADOS A LAS PINTORESCAS SIERRAS DE CÓRDOBA - CAPILLA DEL MONTE - LA FALDA - COSQUIN
VIAJES RAPIDOS A ROSARIO DE LA FRONTERA, PUNTO PREFERIDO DE LA REPUBLICA, EN DONDE SE HA INICIADO LA TEMPORADA DE LOS INMEJORABLES BAÑOS TERMALES, A SALTA, JUJUY Y LA QUIACA.
Por informes dirigirse a PERU 672
LA ADMINISTRACION

South American ...
(EX INDUSTRIA NACIONAL)
Callao 402 esq. Corrientes
Sastrería y Confecciones

Ofrecemos a nuestra distinguida clientela un surtido completo de casimires ingleses y franceses para la presente estación, de alta fantasía y buen gusto, a precios extraordinariamente reducidos.
TRAJES sobre medida desde $ 50
Igualmente ofrecemos un gran surtido de trajes de niños desde 3 a 15 años, a precios muy económicos.
Callao y Corrientes

Para teñir todo tejido
Especial para renovar TRAJES y VESTIDOS
Miles de familias empezaron a teñir ... y siguieron tiñendo para el público con éxito y positivo beneficio.
UNA PASTILLA, VALOR 0.80 ctvs.
TIÑE 450 GRAMOS DE GENERO
Venta en boticas, pinturerías y almacenes.
Concesionario: PINTURERIA COLON
R. F. GOBBI

¡MUEBLES!
A precios de fábrica en la "... FABRICANTES"
Pidan Catálogos
SUIPACHA 334
J. RINALDI

LA INMOBILIARIA
Primera Compañía Argentina de Seguros Generales
Capital y Reservas
$ c/l. 14.237.948.34
VIDA
INCENDIOS
ACCIDENTES DEL TRABAJO
GRANIZO
CRISTALES
MARITIMOS
DIRECCIÓN GENERAL
SAN MARTIN 235/253

MINISTERIO de GOBIERNO

De Hacienda y Obras Públicas de la Provincia de Santiago del Estero

AVISO DE LICITACION

PARA LA CONSTRUCCION DE UN PUENTE CARRETERO SOBRE EL RIO DULCE, FRENTE A LA CIUDAD DE SANTIAGO DEL ESTERO.

De acuerdo con el decreto del P. E. de fecha 19 de septiembre en curso, recaído en el expediente No. 175, letra M., año 1919, llámase a licitación pública y escrita por el término de noventa días a contar desde el 25 del corriente, para llevar a cabo la construcción de un puente carretero sobre el Río Dulce frente a la ciudad de Santiago del Estero, mediante la inversión de la suma de (pesos 1.097.277.13) un millón noventa y siete mil doscientos setenta y siete pesos con trece centavos, en Títulos de la Deuda Pública interna de la Provincia, cantidad a que asciende el presupuesto formulado por la Dirección General de Puentes y Caminos de la Nación, con las modificaciones introducidas al presupuesto por la Dirección de Obras Públicas de la Provincia.

Las propuestas deben presentarse en un sello provincial de cinco pesos la primera hoja y de un peso las subsiguientes, y además acompañar a las mismas un certificado de depósito hecho en Tesorería General de la Provincia o en el Banco de la Nación Argentina, a la orden del Poder Ejecutivo, por una suma equivalente al uno por ciento (1 o|o) del importe de cada propuesta; con estricta sujeción al decreto citado, presupuesto, cómputos métricos, planos y demás especificaciones preparados por la Dirección General de Puentes y Caminos de la Nación y las modificaciones introducidas al presupuesto por la Dirección de Obras Públicas de la Provincia.

El costo de dicha obra se atenderá con títulos de la deuda pública interna de la Provincia, arbitrados por ley No. ..., de fecha 11 de diciembre de 1918.

Todos los antecedentes relacionados con esta construcción están recopilados en ... que se encuentran a disposición de los interesados en las oficinas Receptoras de ... con asiento en la Capital Federal a cargo de los señores ... Christensen y Alberto R. Caul, domiciliados en la calle Perú número 375, 2o. piso, escritorio No. 3 y Callao No. ..., respectivamente y en la Subsecretaría del Ministerio de Hacienda y Obras Públicas de la Provincia de Santiago del Estero donde se abrirán las propuestas el día martes 23 de diciembre del año 1919, a las nueve de la mañana.

Santiago del Estero, septiembre 19 de 1919. — R. ..., subsecretario de Hacienda.

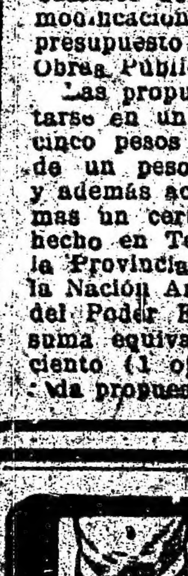

HERNIAS
... todas las personas que ... mediante el ... Reductor "DORAT" patentado ... garantido ... para todo herniado ... gratis. Diríjase ... DORAT ...
OBESIDAD
Vientres ...
... siempre resultan deformes ...

ARTE, TEATROS, CINEMATOGRAFIA

LOS ESTRENOS

... temporada de Opera ... los conocidos ... Herrera, Manuel Rome... de ... cuadros ... inspirados en otros ... el primero "A mí los ...", ... inspirado en un ... de viaje la más ex... de ambiente campero ... en escena, a pesar de ... en verso, todo el ... original.

... cuadro, "La despedi...", ... son escenas de ... y al mismo tiempo ... para una interesante ... escénica que ha sido ... todos sus detalles. La ... entrada de trenes produc... bastante aproximada a ...

... cuadro, "Los invasores", ... es un episodio de la ... alemanes en Fran... final patriótico fué ... aplaudido. Lástima que ... tan deplorable ... alemanes con una ... deficiente, excepción ...

... cuadro, "El talismán del ...", que los autores califican de ... de cuento árabe, es un cua... con sus números coreo... y su historia sencilla, infan... Fué el menos aplaudi... contribuyó a que al final el pú... mostrara un tanto reacio.

"EL PATIO DE CASA"

... anoche por la compa... Tesada, la comedia "El patio de casa", original del señor Casariego.

... por lo que a la ... de la obra se refiere. Ella ... a nuestro juicio — una co... sino un cuadro de costumbres ..., dado en la forma que ... presenta, "El patio de casa", aunque, en verdad, lo que ... ocurre tanto puede ser ... como en cualquiera provincia ...

En síntesis, se trata de lo siguiente:

Un ingeniero inglés, Mr. Holway, ... llegado aquí por razones de ... se enamora de una "por...", en cuya casa va a habitar ... generoso y bueno, pe... enemigo de los haraganes...

... en esa casita, varios estu... de los que los autores suelen ... muy a menudo, mucha... traviesos y sin un ce... en el bolsillo. Todos se hallan ... de la linda "porteñita" ... coqueta.

... uno por uno, al fin, y el in... ve la triste, para él, reali... lo que le dijeran los mucha... que el corazón criollo no sabe ... negocio, ni de ferrocarriles, ni ... ni de la multiplica... del oro, pero es muy grande.

... nos iremos a Irlanda — ... su ayudante Mr. Holway — ... como yo, diremos que en ... llegar y a ...

[illegible]

... ensayos ... interpretación ajustada, distin... Casamayor y Zama, que ... anoche interpretando el ... Mr. Holway.

Opereta

En el Politeama repite esta noche la compañía Vitale la opereta del maestro Suppé "Doña Juanita" con ... Spinelli y la Melly. Mañana, en matinée, también se representa esta obra.

El lunes función a beneficio del actor cómico Giacomo Osella, con la opereta de "Fanfan la Tulipe".

Lírica popular

Como ya anunciamos, esta noche tendrá lugar en el Marconi la ren... de la compañía lírica italiana bajo la dirección del conocido maestro Antonio Marranti.

Subirá a escena por primera vez en esta temporada, la ópera de Verdi "Otello", de la que será protagonista el tenor A. Di Giorgio. Desdémona será la inteligente artista Elisa Mattinson, y el rol de Yago estará a cargo del celebrado barítono Enrique De Franceschi.

Mañana domingo, se realizarán dos espectáculos: por la tarde se pondrá en escena la ópera-ballet de Ponchielli "La Gioconda" y por la noche la popular ópera del Puccini "La Bohème".

Dos estrenos

La compañía de zarzuela española que viene actuando en el Avenida, anuncia para la entrante semana dos estrenos de interés.

Son ellos "Los calabreses", anunciado para el miércoles, y "El club de los pierrots", para el viernes.

El beneficio de la actriz de la Vega

Se fué cumpliendo en todas sus partes el programa desarrollado en la función de honor y beneficio de la actriz Milagros de la Vega, realizada anoche. Es la beneficiada una figura sumamente estimable del teatro nacional y que posee raras condiciones como actriz, se compenetra bien en cada situación y sabe multiplicar los efectos sin incurrir en esas exageraciones en que suelen caer muchas artistas.

De "S. A. real" estrenada anoche, no tenemos más que decir que ella aumenta las buenas producciones del maestro Pibernat, cuya música es agradable, fácil y puede oirse con gusto.

El público aplaudió premiando la labor de intérpretes y autores.

Compañías de verano

El jueves debutará en el Victoria una nueva compañía que encabezan el actor cómico Manuel Montero y el barítono Arturo Montoya. Como primera tiple cuentan con María Jauregüizar y como tiples cómicas con Laura Núñez y Rosario Granados.

El mismo día se presentará en el Variedades otro elenco del mismo género que encabeza Gabina de la Muela. Son los mismos elementos que recientemente realizaron una temporada relámpago en el Victoria.

Compañía de José Sassone

La compañía nacional dirigida por José Sassone y la cual ha sido reforzada con discretos elementos, debutará el 1 de diciembre próximo en el teatro Olimpo, de la calle Pueyrredón.

En la función del debut se representará "El tío soltero", del señor Hickens y en las noches subsiguientes la interesante obra "Avisos personales" del autor Ismael Orizdola Roldán.

Otro beneficio en el Nuevo

La compañía que encabeza la ... anunciaba su última función para mañana domingo con un homenaje a la memoria del malogrado Dar... [illegible]

Pero se ha agregado una función apéndice a realizarse el lunes y a beneficio del administrador del teatro. Se representarán esa noche las aplaudidas obras del doctor Aquino "El ídolo roto" (tres actos) y "El tiranuelo" (un acto).

Para el Olimpo de La Plata

El 4 del próximo mes se presentará en el Olimpo de La Plata la compañía que dirige Félix Blanco con "El guapo Cruz", "Lo que está bien, está bien" y "El guacho".

Para el Novedades

En el teatro Novedades, próximo a inaugurarse, actuará una compañía de género chico nacional que encabeza el primer actor Agustín Alemán, a quien acompañará el siguiente cuadro de artistas: Angel Cuartucci, Juan Demone, Antonio Martínez, N. Vitale, Carlos Traversa, Luis Mazzili, M. Palavecino y Juan Piazza. Como actrices figuran: Jacinta Diana, A. Arneodo, N. Pulido y S. Martínez.

OPERA

Compañía nacional de sainetes, zarzuelas y revistas
:: VITTONE - POMAR ::
Hoy, a las 6: Los templos de Talía. A las 9: Los grandes cuentistas, Los templos de Talía, Los grandes cuentistas
Platea $ 1 por sección

BUENOS AIRES

Compañía nacional de sainetes zarzuelas, comedias y revistas
:: MUIÑO - ALIPPI ::
Hoy, a las 6: Alma de bohemio. A las 9: Academia Nacional, Todo por 1 $, Alma de Bohemio
Platea $ 1 por sección

MUNICIPALIDAD DE MENDOZA

LLAMADO A CONCURSO DE PROYECTOS Y PLANOS PARA LA CONTRUCCION DEL TEATRO MUNICIPAL

EL INTENDENTE INTERVENTOR DE LA MUNICIPALIDAD DE LA CAPITAL DECRETA:

Artículo 1o. Llámase a concurso, por el término de sesenta días, para la confección de un proyecto y presupuesto para la construcción del teatro Municipal, en el terreno que ocupa el actual edificio, Avenida España y Gutiérrez.

Art. 2o. Los proyectos deberán tener por base la construcción de un edificio con materiales incombustibles y contra temblores, provisto de todas las instalaciones y comodidades propias de un teatro modelo.

Art. 3o. Créanse tres premios para los tres mejores proyectos: un primer premio de tres mil pesos, un segundo premio de mil pesos, y un tercero de quinientos pesos.

Art. 4o. Para constituir el jurado que ha de examinar los proyectos y adjudicar los premios, designase al director de obras públicas de la Municipalidad, al director de obras públicas de la Provincia, al jefe de la sección arquitectura de la Provincia, al director local de Obras sanitarias de la Nación y a los ex intendentes señores Ricardo Báez y Juan A. Dufau, bajo la presidencia del intendente municipal.

Art. 5o. Los proyectos deberán presentarse a la intendencia, en sobre cerrado para ser abiertos y examinados en la fecha que oportunamente se indicará, en cuyo acto podrán encontrarse presentes las personas que tomen parte en el concurso y los representantes de la prensa.

Art. 6o. La dirección de obras públicas de la Municipalidad suministrará a los interesados el pliego de bases establecido para este proyecto y los informes que le sean requeridos.

Art. 7o. El gasto que demande la ejecución del presente decreto, se hará de rentas generales con imputación al mismo.

Art. 8o. Publíquese en dos diarios de la localidad y en dos de la Capital Federal, envíese copia de este decreto, pliego de bases y plano del terreno, a los arquitectos de autoridad reconocida y dése al Libro de Decretos.

Firmado: Estanislao D. Caviola, Intendente; Horacio R. Castro, secretario.

11|190

Aún no se ha señalado fecha para el debut, asegurándose que ella está dentro de la segunda decena de diciembre.

La rentrée de los Podestá

La compañía que encabezan los veteranos José J. y Antonio Podestá reaparecerá entre nosotros iniciando una temporada de verano en el Apolo pasado mañana lunes.

Recordemos que el año anterior este mismo elenco, y en el mismo teatro, realizó una provechosa temporada exclusivamente con las obras de Coronado: "La piedra de escándalo" y "La chacra de don Lorenzo". Este año se piensa explotar las mismas exitosas obras del malogrado poeta.

De la estación

Con la entrada del verano y la terminación de las temporadas del año, son muchos los que se aprestan como siempre a ir ocupando a breve plazo los escenarios que dejan libres los elencos de responsabilidad.

De diciembre a febrero tenemos anualmente un florecimiento de elencos verdaderamente alarmante.

Por lo pronto sabemos que el Argentino será ocupado en breve por un elenco nacional. Las huestes italianas que encabezan la Piovano y Bolognessi dejarán libre el escenario donde piensa instalarse la compañía Panigazzi-Blanco.

Allá en el Variedades

Está dando sus últimas funciones la compañía Panigazzi-Blanco. El miércoles se despiden del público de la plaza Constitución con una función a beneficio de Felipe Panigazzi.

Hoy repiten en vermouth y última la opereta "Su alteza real", de Romeu y el maestro Pibernat. En primera "El pecado de amar", de Saldías, y en segunda "El marido de la viuda", de Duhau.

En el Nuevo

Hoy habrá dos funciones en este teatro donde está finalizando la temporada de la compañía Orfilia Rico.

Por la tarde se pondrá en escena la comedia de Novión "Las chicas de Cabrera". Por la noche se repiten las obras de Sánchez Gardel exhumadas ayer con éxito: "Noche de luna" y "Las campanas". Esta obra se repite en la matinée de mañana domingo.

La zarzuela española

Avenida—

Repiten esta noche en sección de las 10 la zarzuela de Arniches y el maestro Chapí, "La casa de Dios", reprisada anoche con éxito. El espectáculo se inicia con "El niño judío", de García Alvarez y el maestro Luna.

En vermouth "Las golondrinas", letra de Martínez Sierra, música del maestro Usandizaga.

¡Género chico nacional

Opera—

Se repiten el programa entre "Los grandes cuentistas", estrenado anoche,—primera y última,—y de que nos ocupamos en otro lugar, y la revista "Los templos de Talía", vermouth y segunda.

Nacional—

Se mantiene inalterable el cartel. El sainete de Vaccarezza "¡Va cayendo gente al baile!" ocupa las secciones vermouth, primera y última.

En segunda "¡Qué pichincha!" de Escobar.

Buenos Aires—

Repiten dos veces—vermouth y última—la reducción de la comedia de Parravicini y Zurlo, "Alma de bohemio".

En primera "Academia nacional" y en segunda "Todo por un peso", de Cayol.

Mayo—

En vermouth y segunda repiten "El patio de casa", comedia de Casariego, estrenada anoche.

En primera "El sagrado delito", y en última "El buey viejo", de Dolard y Rillo.

Teatro español

San Martín—

Hoy habrá dos funciones. Por la tarde recurren a la comedia francesa "Cuando el amor nos aprisiona", versión castellana de García Velloso.

Por la noche se mantiene "La importancia de llamarse Ernesto", de Oscar Wilde, versión castellana de Agustín Remón.

Ambas funciones finalizarán con couplets por Lola Membrives.

Género chico español

Comedia—

La comedia lírica "Flor del campo", estrenada anoche y que obtuvo buena acogida, se repite hoy en sesión de las 10.

Ocupa dos secciones, vermouth y última, el melodrama "Los dos pilletes", en que se destacan Narcisín y la niñita Sabater.

El espectáculo de la noche se inicia con "La mujer artificial".

Noticias breves

Con la pieza dramática en dos cuadros "Los dientes del perro", cuyo estreno tuvo lugar últimamente en el salón de variedades Argentino por la compañía que dirige don Francisco Sanguinetti, realizó su debut en esta sala la cancionista Margot, amenizando con números de su repertorio varios pasajes de la citada obra.

Conciertos

ESCUELA ARGENTINA DE MUSICA

La señorita Ada Babacci, una de las buenas discípulas del maestro Julián Aguirre, dió ayer tarde un recital de piano en el que exteriorizó envidiables condiciones de pianista y de intérprete. Como todas sus compañeras de estudio, posee una sonoridad aterciopelada, una técnica clara, aperlada, usa el pedal con acierto, cualidades pianísticas estas que la joven concertista ha ampliado siguiendo los impulsos de su temperamento y de su inteligencia.

En "Carnaval" op. 9 de Schumann, logró bellísimos efectos e interpretó la mayoría de los números con poesía y delicadeza. Interesantes sus versiones de Balada en sol menor de Chopin y Triana de Albéniz, así como del Coro de las hilanderas de Wagner-Liszt. En "Intima" en la bemol de Aguirre, página delicada y elegantemente emotiva y en "Canción" núm. 2, evocación de nuestro folklore realizada con la poesía que es habitual a su autor, de Aguirre, confirmó sus bellas cualidades artísticas la señorita Babacci, que fué muy aplaudida por el auditorio.

VELADA ARTISTICA MUSICAL

El distinguido concertista O. Pérez Freire, ofrecerá una velada artística musical con el concurso gentil de distinguidos elementos y el de sus hijitas Lily y Machita, en el cine teatro Callao, el viernes 3 de diciembre, a las 9 p. m.

CONCIERTOS

SOCIEDAD ARGENTINA DE MUSICA DE CAMARA Y SINFONICA.— Teatro Colón. — Viernes 28: Concierto de piano y orquesta de Edouard Risler, dedicado a Beethoven.

CINEMATOGRAFIA

Periquito Entre Ellas

ELLAS Y MACK SENNET

Cuando Mack Sennett descubrió el fenómeno de que un pastel fofo, puesto en contacto con el rostro humano, se difundía considerablemente, quedó instituído padre de la cinegrafía contundente y de la película al pastel. Discúlpennos los miembros de la Academia Nacional de Pintura. No acertamos el por qué sólo ellos han de sabérselas con pasteles. El arte evoluciona; o, como decía el otro: "boluciona". Y de ahí las películas al pastel.

Lo que ocurre es que Mack no fué propiamente el creador o inventor de la cinepastelgrafía (las cosas nuevas requieren nombres nuevos); sino que la adaptó, la hizo elegante, por así decirlo. ¡No encontramos causa para impedir que haya también una elegancia al pastel! Hay pastelitos de muchas clases; y hay pastelillos de cara... (se ruega no confundir con las imágenes adjuntas).

Tampoco se da que el meneo de un palo sobre la coyunturas ajenas sea la última de las iniciativas peliculo-hilaritivas del fecundo Mack Sennett, ídolo de nuestra porotería alegre y maliciosa. Sabido es que el inventor de los garrotazos risueños (poesía moderna) fué un ciego auténtico. El palo de ciego resuena en todas las páginas de la historia contemporánea y de todos los tiempos...

En cambio, el agua líquida le pertenece a Mack como exclusiva peculiaridad de su numen cinematográfico, en relación con la anatomía, que es la de todas sus ondinas y secundinas, muy apetecidas de ustedes... en la pantalla. ¡Ay!

En tiempos de las Cruzadas, cuando Recesvinto lavó la fisonomía a la princesa Micilcona, el vulgo figurábase que lo más divertido que se puede hacer en el agua es verterla sobre la siesta del prójimo. Y de ahí la regocijada festividad de carnaval húmedo y con consecuencias líquidas. Pero vino Mack Sennett poco después de Lutero y Buenarrotti, y rompió a buenas con la tradición, sacándonos del error gracias a su gesta.

—El agua —dijo en inglés, su idioma nativo— tiene dos cosas buenas: la primera y la segunda. Es decir, beber y mojar. Advirtiendo que mojo mismo a varones y a hembras; entras que unas y otros la beben de distinto modo: las hembras, a tragos; los hombres, a palos.

La gran innovación de Mack Sennett en materia acuática equivale a todo un sistema filosófico. En vez de echar el agua sobre hombres y mujeres, a él le ocurrió echar a hombres y mujeres dentro del agua. El resultado superferolítico y trajo una serie de corolarios relacionados con calistenia y las ilusiones ópticas (figuras al margen).

El señor Sennett realizó otros descubrimientos en plena liquidación. Por ejemplo, la linecomedia a la sopapina; es decir, un género de películas que sacan a sopapos, como hacen ciertos algunos críticos. Para ese género se requieren dos clases de personajes: 1) los que "reciben" sopapos; 2) los que "dan" sopapos.

Es más difícil ser estrella del rango 1), que de rango 2). Porque las del 1), por general, resultan "estrelladas", viendo "estrellitas" (véase el grabado).

De esta se el señor Mack Sennett ha conquistado la inmortalidad. No tanto por sus inventos predichos, sino por haber descubierto a los consajudos ejecutores de sus inventos, rodeándolos de encarnaciones extra de las "estrellitas" de marras. Y, a mayor abundancia, por sus espectaculosos finales... y por sus auxiliares acrobáticas.

¿Dicen Vds. que nó? ¿Por qué? ¡Ah! Ya, ya, ya... Vd. es un señor más o menos calvo, que acude al señuelo de las bien torneadas estructuras de las "Mack Sennett's girls". ¡Tiene Vd. muchísima razón! Y excelente buen gusto. ¡Lo que está bien — qué caramba — está bien! No hay quien demuestre lo contrario. En las costas californianas se las denomina sencillamente "las Sennetts". ¡Menuda familia se ha abanicado el señor Mack! (¡Si nos quisiera por yernos...! ¡Qué tal...?)

Ahí las tienen. Como me consta lo mucho que Vds. se interesan por cada una, se las voy a presentar: óvalo izquierdo alto — Kathlyn Mac Guire; óvalo derecho alto — Phyllis Haver; izquierdo bajo — Florence Gilbert; derecho bajo — Myrtle Lind. (¡Y, sí, que es linda!).

—¿Y el del centro? ¡Tan simpaticonazo! ¡Con esa mirada desentornilladora!

Una chiquilina que le vió presentarse ligero de ropas y movimientos, en "Brisas Marinas", se encantó eléctricamente; y tirando de la manga al progenitor, le decía con insistencia: — ¡Cómpramelo, papá!

Eso quisieran Vds., enamoradizas lectoras; que les comprasen a Vds. el Periquito que ahí asoma entre ellas. Y ellas... encantadas de haber nacido para medallón de ese engreído de la suerte.

Periquito, entre ellas, se llama Ben Turpin, para servir a Vds. No tiene nada de torpe; pero hace como si fuera torpe, admirablemente.

Según el Deuteronomio, Ben Turpin se volvió bizco de tanto contemplar los miembros femeninos del cuerpo de bañistas Sennetts. Ello le causó hondo pesar; pero, cuando los ojos se le subieron a la cara... de Myrtle, alumbró en las facciones del amartelado hijo de Eva esa sonrisa, dulce como la miel de los panales... que él nunca probará.

Films y argumentos

"EL FANTASMA FUGITIVO"

Cinedrama en dos partes de la Universal, interpretado por el popular atleta y aplaudido actor Eddie Polo

Jim Lane, es elegido "sheriff" del pueblo de Ocaso. Lane debe principalmente su elección a Eddie Smith (álias) "Ciclón" y a los amigos de éste, quienes le prestaron su incondicional apoyo. Lane declara que su primer acto como sheriff será limpiar la comarca de los bandidos que la infestan. El nuevo representante de la autoridad se dirige a la guarida de los facinerosos, situada en lo más inaccesible de la vecina sierra; pero en el primer encuentro con aquéllos, es mortalmente herido y conducido en gravísimo estado a su casa.

"Ciclón", recuerda que muchos años antes, su amigo Lane le salvó la vida, y jura ante su cadáver vengar la muerte de su salvador. Además, "Ciclón" está enamorado de Margarita, la bella hija de aquél.

El jefe de los bandoleros, cuyo pasaporte es: "Soy un fugitivo de la justicia", se atreve a introducirse ocultamente en la población de Ocaso; pero no lo hace tan ocultamente, que "Ciclón" no se entere de ello y le prepare una celada. Pero ocurre que aquel mismo día en la taberna del lugar, "Ciclón" tiene un grave altercado con uno de los amigos del difunto Lane. Salen a relucir pistolas y el contrincante de "Ciclón" se desploma al suelo aparentemente sin vida.

Viéndose perdido, "Ciclón" pone pies en polvorosa, y durante su huída es alcanzado por el jefe de los bandoleros, quien le propone el ingreso en su cuadrilla, ya que ahora pertenece a los suyos, es decir, es un fugitivo de la justicia como todos los de la banda, sin cuyo requisito ningún miembro es admitido en ella.

"Ciclón" acepta la proposición del bandolero y se dirige con él a la Cañada Escondida, donde la banda ha sentado sus reales. A los pocos momentos de estar entre los facinerosos, "Ciclón" se entera de que el asesino de su amigo Lane es el tristemente célebre Chico de Yuma. Después de una descomunal pelea, "Ciclón" logra capturar al asesino y se dirige a Ocaso con el prisionero, perseguido muy de cerca por el jefe de los bandidos.

El substituto del "sheriff" y unos cuantos de sus subordinados se han lanzado en persecución de "Ciclón"; pero en vez de encontrar a éste, vienen a las manos con los bandoleros, a los cuales aniquilan.

Margarita se enteró a tiempo de que las autoridades andaban en persecución de "Ciclón", y montando a caballo, se dirigió a todo galope a la Cañada Escondida para avisar a su amante y escapar con él.

"Ciclón" y Margarita regresan a Ocaso, y a los pocos minutos de su llegada, aquél es arrestado por el nuevo sheriff. Por suerte suya, cuando la gente del pueblo se dispone a tomarse la justicia por su mano, se presenta el médico con el herido de la taberna a quien todo el mundo creyó muerto, y declara en medio de la admiración general, que la reyerta de la taberna no fué más que una estratagema de "Ciclón" para obtener acceso a la Cañada Escondida y acabar con el Chico de Yuma y el resto de la banda de facinerosos.

"En pos de Polly"

(ARTCRAFT)

La Sociedad General Cinematográfica estrenó ayer, con éxito, en el Select, la nueva producción de Artcraft, "En pos de Polly", que tiene por principal intérprete a la bella actriz Billie Burke.

Entre las estrellas de la escena muda el nombre de Billie Burke es uno de los más famosos. Actriz de gran talento y de un poderoso encanto personal, no es extraño que haya conquistado tan rápidamente la admiración de nuestro público. Su carrera artística es una de las más interesantes. Como otras muchas estrellas ha pasado de la escena teatral a la pantalla. Billie Burke nació en Washington. Es hija de Billie Burke, actor cuyo nombre ha adoptado. Se educó en Francia. Posee una excelente voz y durante mucho tiempo cantó en los teatros más importantes del viejo continente. Obtuvo uno de sus primeros éxitos cuando fué contratada por Carlos Frohman para estrenar "La muchacha de la escuela" en el Príncipe de Gales de Londres. Después figuró mucho tiempo entre las primeras artistas del vaudevil, haciendo su debut en los primeros roles con el papel de Jacqueline en "Guardianes de Amor" en el Lyceum Theatre de Nueva York. Desde entonces apareció en numerosas obras, siendo entre otros, sus sucesos más recordados "La señorita Dote", "Susana", "La Fuga" y "La Filósofa". Mide aproximadamente cinco pies y cuatro pulgadas. Su dorado cabello y sus grandes ojos grises comunican un singular encanto a su figura absolutamente moderna. Es una verdadera "sportwoman". Juega al tennis con la seguridad y la destreza de un profesional y es una amazona incansable; pero confiesa sinceramente que su placer predilecto es el automóvil a una velocidad mínima de ochenta kilómetros por hora.

En pos de Polly, su última producción en Artcraft, veremos a Billie Burke en su doble carácter sportivo y artístico. Es una divertida comedia llena de las más imprevistas sensaciones.

Polly Mardsen es la bella hija de "Buck", negociante en algodón. Harry O'Mally, joven poeta, y Talbot Sturgis, corredor de bolsa, están enamorados de ella. Compelida por su padre para hacer una elección entre ambos, Polly anuncia que partirá al día siguiente en su auto de carreras hacia lugares desconocidos y que se casará con aquel de sus pretendientes que ... hora después que ella ... trarla.

Polly llega a Long Island, después de cambiar sus ropas con las de su doncella, ... a su casa, toma un taxi... y se dirige hasta la próxima estación de ferrocarril. En este viaje se encuentra con Colby Masson, un ... millonario, con quien traba amistad. En el tren Polly llama la atención de un extranjero en quien ... reconoce a un criminal peligroso, suponiendo que éste y Polly son cómplices no deja de vigilarlos.

Entretanto, poeta y corredor buscan a Polly, logrando saber por ... que se encuentra en un hotel de Nueva York, en el que se suceden rápidamente las complicaciones. Polly sigue estrechamente vigilada por Masson y cuando el criminal quiere su cómplice le pide que se ... una con él en una estación secreta, Masson los persigue. Polly está a punto de ser víctima del criminal, pero es arrestada por Masson en el preciso instante en que sus dos pretendientes llegan, resueltos a reclamar el precio de su triunfo. Ellos refieren entonces al detective el convenio establecido, según el cual, Polly se comprometía a casarse con el primer hombre que hubiese conseguido encontrarla. Sin esperar mayores explicaciones Masson toma en sus brazos a la traviesa muchacha, mientras el corredor y el poeta se ven obligados a declararse vencidos.

En el reparto de "En pos de Polly" figuran: Thomas Meighan, uno de los más reputados primeros actores; Frank Losse, artista de una gran habilidad y que caracteriza con perfección los tipos más opuestos; A. J. Nerbert, William Davidson, Alfred Hickman y otros conocidos comediantes.

El programa de hoy

Empire Theatre — Corrientes y Maipú.—Hoy tarde: estreno, Una novela del Hampa, por Catalina Calvert; Tesoro del lago; La loca de la casa, por Evelin Greeley; Novela del Hampa y éxito de la troupe de bailes rusos A. Jakovieff. Noche, mismo programa.

Select — Suipacha 482 — Hoy tarde y noche: Cupido en huelga; Su dulce hogar; Demasiado millones, por Wallace Reid; Pathé Journal, actualidades; En pos de Polly, por Billie Burke; El hombre de hierro, sensacional, por William Duncan y Edith Jhonson; Una novela del Hampa, por Catherine Calvert. Teatro de verano, techo abierto.

Palace Theatre — Corrientes 757. —Hoy tarde y noche: La hija de Cándido Piper, por H. Chadwick; Belindo el conquistador, por S. Chaplin; Se armó la gorda, por Harold Lloyd; La loca de la casa, por Evelyn Greeley; El pasado sin mancha, por Peggy Hyland; Pathé Journal 602; Los caballeros de la noche, por Viola Dana.

Gran Splendid Theatre — Santa Fe 1860. — Hoy, tarde y noche: La loca de la casa, por Evelyn Greeley; Los caballeros de la noche, por Viola Dana; La hija de ... ... la gorda, por ... dillo y levitón. Fox. Belindo el conquistador, por Sidney Chaplin ... de solamente. El pacto de tres ... 9o. y 10o. episodios.

Splendid Theatre—Santa Fe 1... —Hoy tarde y noche: Al primer ... pón, Luisa Fazenda; Cupido en huelga, estreno Paramount; En persecución de Polly (Billie Burke); Pathé Journal estreno del núm. 1...; El ciego de la sierra (Monroe Salisbury).

Smart Palace — Corrientes ... —Hoy, tarde y noche: Una novela del Hampa; éxito de Duarte, Pepita Granados y Teresita Zazá.

Mignon Palace — Hoy tarde y noche: El primer amor; angre ... ble; Atentado bolsheviksta; Caído con los pensionistas.

Select Lavalle — Lavalle 921 — Hoy tarde y noche: El pasado sin mancha; La moneda mascota; Ojos verdes; Pimentilla; Su dulcísimo hogar.

Porteño — Corrientes 856 — Variedades y cine para familias. Todos los días estrenos.

Esmeralda — Esmeralda 44... — Programa de cine y variedades familiares. Todos los días estrenos en el biógrafo.

Gaumont Theatre — Rivadavia 1635.—Hoy tarde y noche: ... pereza, diligencia; La ley de la ...; En pos de Polly.

General Belgrano — ... — Hoy tarde y noche: ... sud; El pacto de tres ... Suicidio moral; Pathé Journal ... La heredera de un día.

Crystal Palace — Corrientes ... —Hoy tarde y noche: ... mancha; Cenizas de amor; ... esconde detectives; Silvia ... ruta; Pathé Journal 583; ... faz siniestro; La carrera de ... te.

The American Palace — ... y Callao.—Hoy tarde y noche: ... ciste enamorado; La venganza ... ladrón; El aguilucho; ... ra.

Cine Presidente Roca — Rivadavia 3753. — Hoy: Un irlandés en América; Pathé Journal 586; ... pesos por hora; "44" por ... son; El terror de las sierras, ... sodio; El mendigo de Cawnpore.

Electric Palace — Lavalle ... Hoy: El terror de la sierra, ... sodio; El lirio pintado, ... Nazimova; El mozo de hotel, ... gio de señoritas, La fiera ...

Cine Bolívar — Bolívar ... Hoy: La gatita montés, ... corazón, En el silencio, La ... ra retrechera, Mañana: El ... tigre.

Etoile Palace—Corrientes ... Hoy: La rehabilitación, La ... ble canción, W. Hart y ... del infierno.

Petit Splendid — Libertad ... Hoy, tarde y noche: Estreno ... es en el amor, Pimentilla.

Cine Radium No. ... — Rivadavia 2970 — Hoy: variado programa.

Real Cine — Esmeralda ... Hoy: Variado programa.

Cine Moderno — Corrientes ... —Hoy: Variado programa.

Cine Park (Palermo) — ... variado programa con ...

Cine Colón de Flores — ... rica 66) — El cine de ... películas. Programa ... trenos diarios.

Cine San Martín — Rivadavia ... —Hoy: Variado programa ... trenos.

Teatro Pueyrredón — Rivadavia número 6870 — Secciones ... "Ronda", selecto programa ...

Cine-teatro París—Rivadavia número 8088-4... (V. Sarsfield) ... dos los días, variado programa ... estrenos, martes, jueves ...

Soleil Palace — Corrientes ... —Hoy: Variado programa ... trenos.

Petit Cine — Variado programa ...

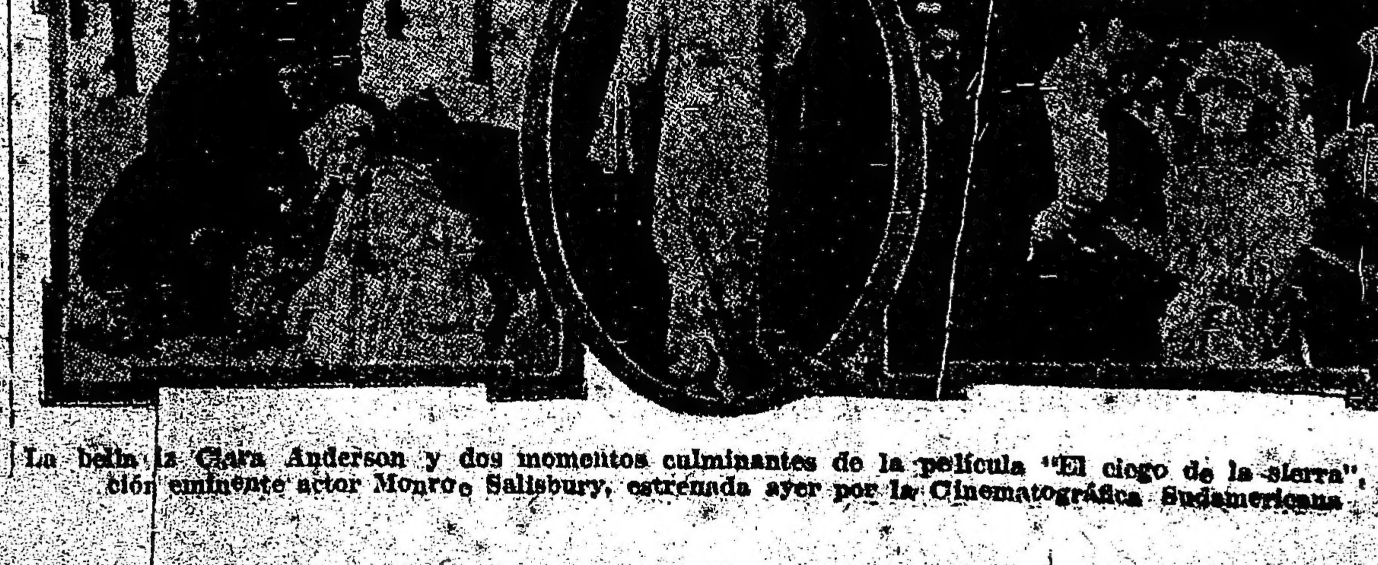

La bella Clara Anderson y dos momentos culminantes de la película "El ciego de la sierra", creación eminente actor Monroe Salisbury, estrenada ayer por la Cinematográfica Sudamericana.

CARRERAS DE CABALLOS

[illegible]DROMO ARGENTINO

LA REUNION DE MAÑANA

[illegible] y pronósticos

[illegible]

REMATES

[illegible] Bullrich y Cía.

[illegible]s de dos años y yeguas madres de Santa Ana

[illegible] potrillos y potrancas de dos [illegible] Rangue[illegible] y [illegible] hermanos y medio hermanos de productos buenos ganadores [illegible] de yeguas madres cuyo detalle daremos [illegible] se rematarán el [illegible] diciembre, a las 3 [illegible] el local de ventas [illegible] Argentino [illegible] esta casa o en el [illegible] a cargo del [illegible] Bullrich y Cía.

1135 8-7-5dic.

[illegible]

ZEPPELIN — Con 55 kilos fué tercero de Steam 53, segundo Crampon 57, en 1'41" 4|5 los 1600 metros y luego con 52 fué segundo de Crampon 55, en 1'38" la misma distancia.

Dirigido por él mismo hizo ayer 1000 metros en 1'. Es enemigo.

CARDO — Ganó con 50 kilos, segundo [illegible], tercero Cygnet 48, en 1'39" [illegible] los 1600 metros y luego con [illegible] fué no placé de Steam 51, en 1'41" 2|5 los 1700 metros.

Con Arcuri y a la par de Jornalero con Pelletier, recorrió 800 metros en 46". Es nuestro candidato.

CRAG — Con 50 kilos fué cuarto de Steam 53, Crampon 51 y Zeppelin 56, en 1'41" 1|5 los 1600 metros y luego con 53 fué tercero de Chacotón 55, segundo De Luca 56, en 1'38" 1|5 la misma distancia.

Con Brasati hizo 800 metros en 47.

CYGNET — No placé con 52 kilos de Chacotón 55, en 1'39" 1|5 los 1600 metros y luego con 56 fué cuarto de Sauerkraut 56, Amarrete II 57 y Cachorrito 53, en 1'45" los 1700 metros.

No corre.

CUARTA CARRERA

Distancia 1600 metros

ANDANADA — Con 54 kilos fué no placé de Steam 53, en 1'41" 4|5 los 1600 metros y luego con 54 fué cuarta de Crampon 55, Zeppelin 52 y De Luca 50, en 1'52" la misma distancia.

Anda regular.

PROMISION — Con 47 kilos fué tercera de Jornalero 54, segunda Jacinta 49, en 2'13" 4|5 los 2200 metros y luego con 44 fué cuarta de Merry Chap 41, Jacinta 46 e Hindú 56, en 2'18" 3|5 la misma distancia.

Con Pelletier y a la par de Fantasio, recorrió 700 metros en 41" 2|5.

QUERENDONA — Ganó con 54 kilos, segunda Royal Dream 56, tercera [illegible] 52, en 1'38" 4|5 los 1600 metros y luego ganó con 56, segunda Royal Dream 56, tercera [illegible] 50, en 1'42" 3|5 la misma distancia.

Apronto como para poder ganar.

DRAGONA — Ganó con 50 kilos, segunda Jacinta 51, tercera Palangana 57, en 1'41" 3|5 los 1700 metros y luego con 50, fué segunda de Massena 57, en 1'45" 2|5 la misma distancia.

Tiene buena carrera. Fué trabajada suave.

LA BERTINI — Con 52 kilos fué no placé de Massena 52, en 1'51" 3|5 los 1800 metros y luego con 56, fué no placé de Massena 57, en 1'45" 3|5 los 1700 metros.

Con [illegible] hizo la partida.

COPELINA — Ganó con 54 kilos, segunda Valdemolana 51, tercera Sidra 56, en 1'41" 1|5 los 1600 metros y luego con 49, fué [illegible] de Dragona 50 en 1'41" 4|5 [illegible] metros.

[illegible]

DIASPA — [illegible] con 41 kilos de [illegible] 1300 metros y luego con [illegible] fué no placé de Crampon 55, en 1'38" [illegible] los 1600 metros.

Con Grassi hizo ayer 800 metros en 47". Puede ganar.

TRIACA — Con 57 kilos fué no placé de [illegible] 56, en 1'5" 1|5 los 1100 metros y luego con 54, fué cuarta de La Bertini 53, Palangana 57 y [illegible] 48, en 1'42" 4|5 los 1600 metros.

Dirigida por D. Nápoli, marcó 36" 4|5 en 600 metros.

THE FLY — No placé con 58 kilos de Copelina 55, en 1'35" los 1500 metros y luego con 50 fué no placé de Ligera 55, en 1'46" 1|5 los 1700 metros.

Anda regular.

QUINTA CARRERA

Distancia 3000 metros

EL PIBE — Con 57 kilos fué segundo y último en el clásico Primavera de General Brusiloff 59, en 3'4" 2|5 los 3000 metros y luego ganó, segundo [illegible], tercero Malandrín en 1'39" 1|2 los 1600 metros.

Puede correr bien.

RETRUCO — Ganó con 50 kilos, segundo Capitán B. Roque 54, tercero Habano 52, en 1'39" los 1600 metros y luego con 50, fué segundo de Mataquito 47, en 2'37" los 2500 metros.

Es difícil.

GENERAL BRUSILOFF — Con 55 kilos ganó el clásico Unsué, segundo Royal Admiral 54, tercero Tapial 54, en 2'3" 4|5 los 2000 metros y luego con 59 ganó el Primavera, siendo segundo y último El Pibe 57, en 3'4" 2|5 la misma distancia.

Es enemigo.

ACRATA — Ganó, segundo Rey Puesto, tercero Piquet, en 1'39" los 1600 metros y luego fué segundo en el Carlos Pellegrini de Tiny, en 3'9" 3|5 los 3000 metros.

Es el favorito.

PRONOSTICO — No placé en el Gran Premio Nacional de Tiny, en 2'37" 1|5 los 2500 metros y luego fué no placé en el Pellegrini de Tiny en 3'9" 3|5 los 3000 metros.

No corre.

SEXTA CARRERA

Distancia 1800 metros

EL PIBE — Ver la quinta carrera.

[illegible] — Ganó, segundo Tapial, tercero [illegible] en 1'38" 2|5 los 1600 metros y luego fué no placé en el Carlos Pellegrini de Tiny en 3'9" 3|5 los 3000 metros.

[illegible] marcó 52" a la par de El Temerario. Es el favorito.

PETROPOLIS — Con 52 kilos fué no placé de [illegible] en 2'39" los 2500 metros y luego ganó, segundo Guilbert, tercero Rey Puesto en 1'38" 3|5 los 1600 metros.

No corre.

LE POILU — No placé de Tapial en 1'43" los 1600 metros y luego fué cuarto de [illegible] y Malandrín en 1'39" [illegible] los 1600 metros.

No corre.

GUILBERT — No placé de Proconsul en 2'28" 2|5 los 2400 metros y luego fué segundo de Petrópolis en 1'38" 2|5 los 1600 metros.

Marcó 49" en 800 metros.

S. ROCA — Fué tercero de [illegible] segundo General Nivelle en 1'41" 2|5 los 1600 metros y luego ganó, segundo [illegible], tercero Lady Roy en 1'39" 4|5 los 1600 metros.

Es difícil.

MACHUCHO — No placé de Proconsul en 1'49" 2|5 los 1800 metros y luego fué no placé de El Pibe en 1'39" 1|2 la misma distancia.

Es difícil.

SEPTIMA CARRERA

Distancia 1600 metros

¡JUP! — Con 52 kilos fué cuarto de Capitán B. Roque 55, Bebebé 56 y Golán 45 en 1'40" 1|5 los 1600 metros y luego ganó con 53, segundo Borbotón 48, tercero Tamagno 48, en 1'38" 3|5 la misma distancia.

Marcó 48" en 800 metros.

HABANO — Con 52 kilos fué tercero de Retruco 50, segundo Capitán B. Roque 54, en 1'41" los 1600 metros y luego con 48 fué tercero de General Haig 45, segundo Galán 45, en 1'37" 4|5 la misma distancia.

Con G. di Palma marcó 35" en 600 metros.

JAFET — Fué tercero con 48 kilos de Old King 49, segundo Bebebé 52, en 1'38" 4|5 los 1600 metros y luego ganó con 48, segundo Fantasio 59, tercera Araña 48, en 1'37" 1|5 la misma distancia.

Hizo 800 metros en 47" 2|5. Es el favorito.

BORBOTON — Con 48 kilos fué no placé de Fantasio 54, en 1'37" 3|5 los 1600 metros y luego con 48 fué segundo de ¡Jup! 49, en 1'38" 2|5 la misma distancia.

Con Fenucci y a la par de Contraseña, hizo 700 metros con buen éxito.

OCTAVA CARRERA

Distancia 3000 metros

BIS — Con 51 kilos fué cuarto en el General Pueyrredón de Remanso 61, General Capdevila 55 y Charol 51, en 4'18" y 1|2 los 3000 metros y luego ganó con 55, segundo Tours 59, tercero y último José Eduardo 52, en 2'40" 4|5 los 2500 metros.

Con Arcuri hizo 800 metros en 47" 2|5.

LANCE — Con 58 kilos fué no placé de Vogt 48, en 2'18" 3|5 los 2200 metros y luego con 55, fué cuarto y último de Mataquito 47, Retruco 50 y Monserrat 45, en 2'37" los 2500 metros.

Tiene una carrera difícil.

BOLIDO — Con 50 kilos fué segundo de El Temerario 44 en 3'13" 2|5 los 3000 metros y luego con 50 corrió solo en 3'5" los 3000 metros.

Aprontó suave en la partida marcando 48" 2|5.

CRISIS — No placé con 50 kilos de Broquel 48, en 1'41" 4|5 los 1600 metros y luego con 51 fué no placé de Jornalero 56, en 2'8" 1|5 los 2000 metros.

Con M. Acosta hizo 700 metros en el tiempo de 41" 3|5.

GENERAL CAPDEVILA — Con 53 kilos fué segundo de Monserrat 42, en 2'37" los 2500 metros y luego con 53 fué no placé de Nacuruti 50, en 3'19" 3|5 los 3000 metros.

Fué trabajado ayer por Grassi en 800 metros marcando 48" 4|5.

MONSERRAT — Fué tercero con 45 kilos de El Temerario 54, segundo Mataquito 50, en 2'38" 4|5 los 2500 metros y luego con 45, fué tercero de Mataquito 47, segundo Retruco 52, en 2'37" la misma distancia.

Puede ganar.

[illegible]

Bastante interesante promete resultar la carrera clásica de mañana a pesar de que el número de competidores será reducido.

Acrata ha de ser el favorito de la carrera, aún cuando lleve un serio rival en General Brusiloff.

La performance producida por el hijo de Druid en la carrera Internacional, no puede olvidarse y lógicamente ninguno de sus contrarios hubiese sido capaz de realizarla.

En el stud Pajonal se espera de Acrata una fácil victoria.

General Brusiloff, ha continuado sin tropiezo alguno después de imponerse a voluntad en el clásico Primavera, y en el floreo de 3000 metros que se le dió como ensayo para disputar la carrera de mañana, no demostró dificultad alguna para ir a la distancia.

A pesar de todas estas consideraciones y de que a su caballeriza inspira mucha confianza, el hijo de Bulsich no creemos que sea capaz de vencer a nuestro favorito.

Retruco, aún en el caso de que su ecurie resuelva presentarlo, no creemos tenga mayores probabilidades.

El Pibe, no sería difícil que su ecurie resolviera presentarlo, pero su chance es igualmente desventajosa.

Al hijo de Your Majesty le sobran medios, pero no está en condiciones por razones de su training.

EN EL JOCKEY CLUB

Quejas atendibles

En momentos que debe empezar a tratarse el presupuesto del Jockey Club, es equitativo se tenga en cuenta que la carestía de la vida incluye también a los empleados de la rica institución a cuya mayoría hace muchos años no se les aumenta un centavo en sus sueldos.

Si bien resulta simpática la actitud de la institución al subscribirse con sumas de importancia a cuanta colecta se levanta, es bueno no olvidar que la verdadera caridad empieza por casa.

Recordamos, pues, a las autoridades del Jockey Club, que varios empleados de esa repartición, se muestran quejosos y si es que realmente cuentan con el sueldo como oficinistas únicamente, esa voluntad debe convertirse en realidad.

EL ENTRAINEUR [illegible]

La Petite [illegible]

Tiene este [illegible] entraineur a sus órdenes [illegible] año próximo, un lote [illegible] de dos años, [illegible] los cuales serán [illegible] presentar a dos [illegible] las más importantes [illegible].

En el [illegible] se nota la satisfacción [illegible] a las órdenes [illegible] tanto que no [illegible] de que en la temporada [illegible] 1920, puede repetir las [illegible] de Pacoy? Olascoaga, los [illegible] años de su profesión.

Petite Ecurie—

[illegible], Old Man [illegible], 35.000 pesos.

Carta Blanca, Old [illegible] Campanilla, 19.000.

Sugestiva, Jardy y [illegible]rette, pesos 21.000.

Luminosa, Amsterdam, 11.000.

Royal Kiss, Diamond Jubilee y Royal Kiss, 7.500.

El Dante, Old Man y Enfantina, pesos 32.000.

Guzmán, Old Man y [illegible], pesos 21.000.

Prócida, San [illegible] Finta, pesos 3.500.

Disipación, Elcano y Delpada, pesos 6.000.

Sahara, Fulmen [illegible], 14.000.

Estandarte, Fulmen y Espirita, pesos 21.000.

Total: 190.000 pesos.

J. B. Zubiaurre—

Porto Fleet, por Perrier y Mi Patria, por Jardy y Movedita.

General Smith, por Juez de Paz y Friolera.

Tandilero, por Aló y Sonámbula.

Disipación y Prócida, que figuran en la Petite Ecurie, están al cuidado de Antonio Jaen, pero en cambio Bentancour, se hará cargo de otras dos potrancas de gran orden.

LOS PRODUCTOS DE DOS AÑOS

Sus primeros [illegible]

Ya hemos dicho que [illegible] solo un mes para el debut de los jóvenes productos — como es natural — ya entre los aficionados existe cierta curiosidad por conocer algunos detalles.

Hace algunos días que ya se les permite ejercitar en la cancha de correr y que tanto en Palermo como en Belgrano, hay buen número de ellos, que vienen siendo trabajados en partidas.

El jueves en el paddock hemos tenido oportunidad de ver a varios de los dos años más adelantados, que ya se les lleva a fin de acostumbrarles a las reuniones y al público y diremos a continuación a nuestros lectores algunas impresiones de los productos que pueden estar listos para enero, siempre que algún contratiempo inesperado no se lo impida.

Ante todo, debemos decir que de los productos que se están trabajando actualmente, la mayoría son de los que han sido criados directamente de los haras a las caballerizas desde hace ya algunos meses — desde que no es posible imaginar que los potrillos [illegible] que no hace muchos [illegible] en el [illegible].

[illegible]

Los entraineurs [illegible]rtorolo y Rufino Gell, tienen a varios de sus representantes trabajando — entre ellos una serie de [illegible]. ¡Cómo para identificarlos!

Sin embargo hay [illegible] que en sus primeras partidas demuestra ser muy veloz. [illegible] estaban estos productos cambiando en el paddock.

El entraineur Rosendo Aquino, con los hijos de Perrier, como hemos informado anteriormente está vareando, pero no hemos visto a ninguno que esté adelantado.

Lo propio podemos decir del entraineur Florencio Rodríguez — pero como los Galloway, [illegible], Ale, etcétera, etc. — son animales livianos y ya llevan algún tiempo en el stud, no es difícil que algunos de ellos, esté listo para enero.

El entraineur Calisto? tiene una tordilla por Pippermint [illegible] ligera.

Muy bien preparado es lo mismo Antonio Salvo. Con un hijo de Spedit y Marinera, que corre a en la primera y el potrillo del stud Condal, hijo de Asturiano debutante que hace sus partidas con regularidad y que es toda una esperanza para su stud.

Pero apesar de todos los que hacemos mención, figuran otros menos conocidos que están muy preparados.

El entraineur [illegible] Crri tiene una potranca tordilla que en ocasiones ha colocado a la par de Gambia marcando 30" en 500 metros. Hoy en Belgrano un hijo de Artisan y una potranca de Pipiolo, cuyo compositor ignoramos, que hacen ya apuntes ligeros y finalmente mencionaremos una potranca de Excelsior al cuidado del entraineur Guadalupe que ya ha bajado 30" los 500 metros.

Es, como puede verse, muy temprano para ocuparse de esas cosas, siendo que no hay nada de mérito que mencionar.

CRAMPON

Algo pesado

El hijo de Saint Wolf, deja de tener sus probabilidades del compromiso que tiene en vista, pero no hay duda que dispensa ventajas en el peso que le pueden ser fracasar. Esta vez deben avenarlo en el disco, de lo contrario será necesario que en sus carreras, siempre dé lo justo para llegar primero.

Dirigido por C. Fenucci y la par de Jaen con Lanatti, recorrió 1000 metros en 1'.

EL CORDOBES

Reaparece bien

Merecía al stud Alvear el más alto concepto, pero más tarde una manquera de gravedad, lo desmereció siendo por esa causa puesto en remate.

El Cordobés reaparece mañana — y al parecer completamente restablecido — y el entraineur Escolástico no se equivoca, el hijo de Diamond Jubilee va a desempeñarse discretamente.

Hoy ha sido ensayado con moderación en la partida empleando 43 1|2.

CABALLOS RECOMENDADOS

Primera carrera: Revoltoso.
Segunda carrera: Magdala—Manía
Tercera carrera: Cardo — Zeppelin.
Cuarta carrera: Dragona — Quevandera.
Quinta carrera: Acrata — General Brusiloff.
Sexta carrera — Utrecht.
Séptima carrera: Jafet.
Octava carrera: General Capdevila — Bis.

QUERENDONA

Reaparece bien preparada

Después de varios meses, reaparece mañana esta hija de Petardo, en condiciones de desempeñarse con éxito.

Si bien lleva contrarias de consideración en Dragona y Promisión, puede Querendona reaparecer ganando.

Esta mañana, dirigida por S. Ruiz hizo 700 metros en buen estilo.

OFENSIVA II

Ha sido puesta esta tordilla, por el entraineur Pedro Sánchez, en el máximum de estado, y si bien ella vale poco, puede ser considerada en esta compañía capaz de ganar. La hija de Le Samaritain cuenta con algunos ejercicios regulares.

CARDO

Reaparece bien preparado

Para vencer a este hijo de Missel Thurh será necesario correr mucho. Basta recordar que en la última oportunidad que lo quisiera, el jockey Arcuri, Cardo se impuso empleando un tiempo record en la misma distancia de mañana. Como el representante del stud Los Sauces cuenta ejercicios que acreditan su buena preparación, lo señalamos como un excelente candidato en contra de Zeppelin, Crampón, El Cordobés, etc., etc.

Dirigido por Arcuri y apareado a Jornalero con Pelletier, cubrió 800 metros en el recomendable tiempo de 48" confirmándonos esa inmejorable impresión.

REVOLTOSO

Es el candidato

De acuerdo con su última carrera este hijo de Saint Wolf, está dominando a sus insignificantes contrarios de mañana.

General Lyautey, General Nivelle y Maléfico, deben tener tranquilo en esta oportunidad al entraineur Fausto Gómez, apesar de su reconocida y perpétua guigne.

Piloteado por Fenucci, cubrió 700 metros en 41 1|2 dejando muy buena impresión.

UTRECH

Debe imponerse

En el stud Don Gonzalo se nos informa que Utrech ha completado su forma, y así lo ha demostrado en sus últimos ejercicios.

Este hijo de Jour Majestic, que es considerado por la opinión como una de los mejores productos, cuenta con una corrida de 2'15" 3|5 y ayer apareado a El Temerario recorrió 1000 metros en 59".

Demás esta decir que sus contrarios de mañana no han de poder oponerle mayor resistencia, salvo una carrera falsa o un tropiezo inesperado.

EN EL HANDICAP DE LA MILLA

Solo cuatro son los competidores del handicap de la milla, y sin embargo creemos que se trata de una de las pruebas más difíciles de la tarde.

¡Jup! termina de imponerse fácilmente e inspira mucha confianza a su caballeriza; Habano se da como imbatible; lo propio se piensa de Jafet y Borbotón ha mejorado notablemente con el breve reposo que ha tenido.

GENERAL CAPDEVILA

Es gran candidato

Reaparece mañana, General Capdevila con 46 kilos... y no hay duda que corriendo con una oblea es capaz de ganar una carrera como la de mañana.

El hijo de Juez de Paz hizo ayer 800 metros en 46" 4|5 dirigido por el jockey Grassi. A su caballeriza le parece un sueño perder esta carrera.

¡Ya lo creo! — Basta recordar que la última vez que se encontró con Bis lo vendió a peso igual por varios cuerpos.

ZEPPELIN

Anda mucho

La última carrera de este hijo de Hermitaño finalizando segundo de Crampon a escasa ventaja, lo señala como un aceptable candidato en la tercera carrera de mañana.

Según su caballeriza, el único rival de consideración d Zeppelin es Cardo.

En el apronte que hizo ayer con su peón, empleando 1'3" 1|2 a voluntad demostró su buen estado de preparación.

DRAGONA-HABANO

Estos dos representantes del stud Ruiz A. M. han perdido el jueves dos carreras, que según afirman peralizada han debido ganar. Dragona y Habano están de nuevo para mañana y tienen indiscutiblemente grandes probabilidades.

LOS JOCKEYS

Francisco Arcuri — Tendrá a su cargo en la reunión de mañana la dirección de: General Nivelle en la prueba inicial, que puede poner en apuros al favorito y precederlo en el disco al menor desfallecimiento; Ofensiva II siendo sus probabilidades muchas en esta oportunidad, pues reaparece bien preparada; Cardo, que será nuestro favorito; Copelina que puede correr bien aun cuando lleva muy serios enemigos; y, finalmente, Bis que es el enemigo de General Capdevila.

M. Altamiranda — Será el piloto de General Lyauteys en la primera carrera, pudiendo adelantar que el hijo de Jardy se desempeña muy bien en privado; Manía, en la segunda que será nuestra favorita; y Acrata en el clásico que será también el encargado de defender nuestro pronóstico.

C. Fenucci — Tendrá la dirección de Revoltoso, que será nuestro candidato; Crampon que es el enemigo de nuestro favorito; y, General Capdevila que será quien cuenta con nuestras preferencias en la prueba final del programa.

HEMOS OIDO DECIR

Que Revoltoso no tiene contrarios en la prueba inicial.

—Que si el hijo de Saint Wolf pierde esta carrera, será el caso de decidir de la suerte de Fausto Gómez.

—Que General Nivelle puede ponerlos en apuros.

—Que [illegible] posibles [illegible].

[illegible]ras Manía se señala como una [illegible] candidata.

—Que circulan los datos de Canchera, Ofensiva II y Morisqueta.

—Que Cardo reaparece con una corrida de primer orden.

—Que con Zeppelin se correrá una imperdible.

—Que Crampon esta vez puede caer vencido.

—Que El Cordobés si no se manca estará muy en carrera.

—Que Dragona tiene una [illegible] fija.

—Que Querendona si no extraña la rentrée es tan candidata como la mejor.

—Que con Promisión piensan estar muy en carrera.

—Que Shell puede ser la encargada de proporcionar un buen dividendo.

—Que en la carrera clásica, Acrata debe imponerse a voluntad.

—Que a General Brusiloff le molestará la distancia.

—Que Utrecht se perderá de vista con los insignificantes contrarios que lleva.

—Que en el handicap de la milla cualquiera de los cuatro competidores pueden señalarse como candidatos.

—Que sin embargo Jafet se siente capaz de volverlos a vencer en un canter.

—Que en la carrera del desquite General Capdevila con ese peso, será poco menos que imbatible.

—Que el estado del hijo de Diamond Jubilee, es insuperable.

—Que a Bis, que anda mucho, le resultará difícil ganarle.

—Que Monserrat puede sorprender a los dos favoritos.

MANIA

Anda muy bien

Entre las [illegible]

DINERO
LA OCASION — — — LA OCASION
Casa Rettes — — San Martín [illegible]
[illegible] 1880
Alhajas y Piedras PAGO todo su valor y
VENDO A MITAD DE PRECIO DE JOYERIA
ABSOLUTA RESERVA — SAN MARTIN [illegible]

"CASINO PIGALL"
Calle MAIPU 340 [illegible]
GRANDIOSO RESTAURANT - CABARET
RECIEN INAUGURADO
Todos los días de [illegible] APERITIVO TANGO y de [illegible] CHAMPAGNE TANGO
SALONES RESERVADOS
THE GREATEST NIGHT'S VARIETY
340 - MAIPU - 340

MONTAS Y COMPETIDORES

PREMIO RED JACKET
Primera carrera — 1600 metros
A las 2 p. m.

G. Lyautey	3	56	M. Altami'da
G. Nivelle	3	56	F. Arcuri
Revoltoso	3	56	C. Fenucci
Maléfico	3	56	E. Canessa

PREMIO FLORES
Segunda carrera — 1600 metros
A las 2 y 30 p. m.

Marvel	3	56	R. Rivero
Canchera	3	56	G. Ardouin
Morisqueta II	3	56	G. Greme
Magdala	3	56	A. Navarro
Ofensiva II	3	56	F. Arcuri
Manía	3	56	M. Altami'da

PREMIO CHARMING
Tercera carrera — 1800 metros
A las 3 p. m.

Crampon	4	57	C. Fenucci
El Cordobés	4	57	E. Mutio
Jack	4	53	E. Canessa
Montesquieu	4	52	A. Verduri
Broquel	4	52	A. Boreau
Zeppelin	5	51	E. Saavedra
Cardo	4	51	F. Arcuri
Crag	5	50	E. Amu'tegui
Cygnet	4	50	No corre

PREMIO AVENTURERO
Cuarta carrera — 1600 metros
A las 3 y 30 p. m.

Andanada	5	56	T. N. Fer'dez
Promisión	4	55	R. Pelletier
Querendona	4	54	S. Ruiz
Dragona	4	54	A. Sánchez
La Bertini	5	52	X. X.
Copelina	5	51	F. Arcuri
Diaspa	5	51	M. A[illegible]
Shell	4	51	E. Amu'tegui
Triaca	4	51	D. Nápoli
The Fly	4	47	A. Boreau

PREMIO BUENOS AIRES
Quinta carrera — 3000 metros
A las 4 p. m.

El Pibe	3	57	G. Ardouin
Retruco	3	57	T. N. Fer'dez
G. Brusiloff	3	57	[illegible]
Acrata	3	57	M. Altami'da
Pronóstico	3	[illegible]	No corre

PREMIO CAPRIZZO
Sexta carrera — 1800 metros
A las 4 y 30 p. m.

El Pibe	3	57	G. Ardouin
Utrecht	3	57	D. Cardoso
Petrópolis	3	57	No corre
Le Poilú	3	54	No corre
Guilbert	3	54	R. Pelletier
S. Roca	3	54	E. Amu'tegui
Machucho	3	54	E. Muraña

PREMIO GRAN SEÑOR
Séptima carrera — 1600 metros
A las 5 p. m.

¡Jup!	4	55	E. Amu'tegui
Habano	4	50	G. di Palma
Jafet	4	50	A. Boreau
Borbotón	4	48	M. Acosta

PREMIO TAKECARE
Octava carrera — 3000 metros
A las 5 y 30 p. m.

Bis	5	58	F. Arcuri
Lance	6	55	G. Greme
Bólido	5	50	E. Amu'tegui
Crisis	5	50	M. Acosta
G. Capdevila	4	46	C. Fenucci
Monserrat	4	44	J. González

ANTIQUARY — WHISKY ESPECIAL — EL GRAN FAVORITO
E. M. DE SANTA COLOMA CHACABUCO [illegible]
Cognac Bisquit Dubouché

[illegible]rque Japonés
[illegible] PASEO DE JULIO Y CALLAO
[illegible]ORADA DE VERANO
[illegible] TODAS LAS NOCHES
[illegible] los DOMINGOS y DIAS FESTIVOS

[illegible]NONVILLE RESTAURANT
[illegible] Alvear y Tagle (Palermo)
[illegible] 7 DE NOVIEMBRE DE 1919
[illegible]DIOSA INAUGURACION
[illegible] a las 8 p. m. y a las 12 p. m.
[illegible] Y SOUPER CONCERT
[illegible] de la gran TERRAZA con vistas al río
[illegible] reforma en los jardines
[illegible] corderito al asador
[illegible] poulet a la broche
[illegible] BRASSERIE en los jardines
[illegible] DOS ORQUESTAS
[illegible] y típica criolla de F. CANARO

PRONOSTICOS DE LA PRENSA PARA LA REUNION DE MAÑANA EN PALERMO

	1.ª carrera	2.ª carrera	3.ª carrera	4.ª carrera	5.ª carrera	6.ª carrera	7.ª carrera	8.ª carrera	MES DE NOVIEMBRE Gan.	Pla.	N/c.	Gan.	Pla.	N/c.
LA EPOCA	Revoltoso	Magdala	Cardo	Dragona	Acrata	Utrecht	Jafet	G. Capdevila	271	134	58	30	14	[illegible]
El Diario	Revoltoso	Magdala	Crampon	Dragona	Acrata	Utrecht	Jafet	G. Capdevila	257	124	70	29	16	[illegible]
Buenos Aires Herald	Revoltoso	Manía	Cardo	Dragona	Acrata	Utrecht	Jafet	Bis	255	131	73	29	18	[illegible]
La Unión	Revoltoso	Canchera	Crag	Promisión	Acrata	Utrecht	Jafet	G. Capdevila	238	127	99	24	15	[illegible]
Le Courrier de La Plata	Maléfico	Manía	El Cordobés	Shell	Acrata	Utrecht	Borbotón	G. Capdevila	231	144	80	19	14	[illegible]
Guarino	Maléfico	Manía	Zeppelin	Dragona	Acrata	Utrecht	Jafet	Bis	225	147	99	22	17	[illegible]
La República	Revoltoso	Magdala	Zeppelin	Shell	El Pibe	Utrecht	Habano	Monserrat	210	139	101	25	12	[illegible]
Revista Sportiva	G. Nivelle	Ofensiva II	Cardo	Copelina	Acrata	El Pibe	¡Jup!	Bis	207	129	80	23	11	[illegible]
Tit Bits	Revoltoso	Magdala	Crampon	Dragona	Acrata	Utrecht	Jafet	G. Capdevila	200	130	88	26	17	[illegible]
La Voz Argentina	G. Lyautey	Morisqueta	Zeppelin	Promisión	Acrata	Utrecht	Habano	G. Capdevila	197	135	107	18	17	[illegible]
El Oeste	Maléfico	Canchera	Montesquieu	Dragona	G. Brusiloff	El Pibe	Jafet	Bis	194	137	94	19	16	10
De La Plata Zeitung	Revoltoso	Manía	Crampon	Promisión	G. Brusiloff	El Pibe	Jafet	Monserrat	183	129	118	19	8	10
Le Journal Français	Revoltoso	Crampon	Dragona	G. Brusiloff	Utrecht	Habano	Monserrat	Manía	183	133	[illegible]	20	10	[illegible]
Fray Mocho	Revoltoso	Manía	Cardo	Dragona	Acrata	Utrecht	Jafet	Bis	183	114	115	31	[illegible]	[illegible]
Giornale d'Italia	G. Lyautey	Morisqueta	Montesquieu	Dragona	Acrata	S. Roca	Borbotón	Monserrat	182	123	116	28	16	[illegible]
El Tribuno	Maléfico	Canchera	Crampon	Shell	G. Brusiloff	Utrecht	¡Jup!	G. Capdevila	177	142	105	30	14	[illegible]
Il Roma	Revoltoso	Magdala	Montesquieu	Copelina	Acrata	Utrecht	Jafet	G. Capdevila	173	130	120	11	14	[illegible]
La Gaceta de España	G. Nivelle	Canchera	Zeppelin	Dragona	Acrata	Utrecht	¡Jup!	Monserrat	163	101	150	[illegible]	10	[illegible]
Italia del Popolo	Revoltoso	Manía	Crampon	Copelina	Acrata	Utrecht	Jafet	G. Capdevila	162	156	134	[illegible]	[illegible]	[illegible]
La Patria degli Italiani	Maléfico	Canchera	Zeppelin	Copelina	G. Brusiloff	Utrecht	¡Jup!	Monserrat	162	133	124	31	15	11
La Tarde (de La Plata)	Maléfico	Magdala	Crampon	Dragona	G. Brusiloff	Utrecht	Borbotón	Bis	162	130	126	[illegible]	[illegible]	[illegible]
El Diario Español	G. Nivelle	Manía	Crampon	Promisión	Acrata	Utrecht	Habano	G. Capdevila	162	124	116	10	[illegible]	[illegible]
[illegible]	Revoltoso	Manía	Montesquieu	Dragona	Acrata	El Pibe	¡Jup!	Bis	161	134	126	[illegible]	[illegible]	[illegible]
El Argentino (de La Plata)	Revoltoso	Ofensiva II	Crampon	Promisión	Acrata	Utrecht	¡Jup!	G. Capdevila	158	134	125	[illegible]	[illegible]	[illegible]
La Palabra de San Martín	Revoltoso	Manía	Crampon	Copelina	G. Brusiloff	El Pibe	¡Jup!	Bis	158	118	132	[illegible]	[illegible]	[illegible]
O'Balilla	Revoltoso	Canchera	Crampon	Dragona	G. Brusiloff	Petrópolis	Jafet	Bis	140	111	137	17	10	[illegible]
El Heraldo	Revoltoso	Manía	Montesquieu	Promisión	Acrata	Utrecht	¡Jup!	G. Capdevila	69	29	43	23	10	[illegible]
Vida Ilustrada	Crampon	Manía	Nivelle	Promisión	Acrata	Utrecht	Habano	G. Capdevila	57	35	34	[illegible]	10	10

...obtener su primera ... contrarios son realmente in... por más que se habló ... Mariquita y Candilera ... su ensayo de hoy se desempeñó bien.

BIS

...representante del stud Alvear cumplió su compromiso anterior ... con Mataquito ... mañana en condiciones de producir una excelente carrera.

...sin embargo, tenta... consideración a General Cap... Monserrat, que deben ser tenidos muy en cuenta por tratarse de ... de handicaps de primer ...

...Dirigido por Arcuri, cubrió 800 metros empleando 47" 2|5.

HOY EN PALERMO

Ejercicios y otros informes

...—Que nos proporcionará un buen encuentro en el clásico Palermo con Moloch y Buen Ojo, se encuentra en excelentes condiciones ... caballeriza abriga muchas esperanzas en esa carrera.

...Dirigido por D. Torterolo, el hijo de Whalipool recorrió 1000 metros en 1'1 1|5.

...—El crack de su generación ha sido trabajado con tren suave.

...por su jockey T. N. Fernández marcó 42 2|5 en la partida.

...—En quien el entraineur Torterolo piensa sacar a un Cavador, ... trabajado por S. M. Morales marcando 41 2|5 en la partida.

...—Que se encuentra en condiciones de ganar su cuarta carrera, hizo 800 metros en 50" dirigida por M. Lema.

...—Dirigido por Grassi produjo un buen apuxe en la milla, pasando los últimos 1500 metros en ... 2|5.

Tirso—A quien su nuevo entrainer lo viene preparando para carreras de larga distancia, fué floreado en 2200 metros dirigido por M. Lema.

Cavador—Dirigido por D. Torterolo y a la par de Chifonette con Te... marcó 43" en la partida.

Su Majestad—Con la monta de F. Arcuri hizo 820 metros en 47".

Petrópolis—Que no será de la partida en el compromiso de mañana, fué trabajado en 1000 metros por el jockey Arcuri, recorriendo la distancia en un minuto.

Vicente Pinzón—Que correrá el jueves dirigido por el aprendiz J. González fué ajustado en 1000 metros marcando 1' 0 2|5.

Cimarrón—Con G. di Palma, 800 metros en 50".

Cocktail—Con S. U. Morales y a la par de Vip con Acevedo, recorrió 1000 metros en 59 1|5. Buen apronte.

Green Cross—Esa ha mejorado algo en este último tiempo, con la monta de Torterolo fué corrida en 1410 marcando 1'26 1|2.

Cynthia—Que no ha de tardar en aparecer, fué pasada en una milla a tren suave, dirigida por A. Acevedo.

La Tourbie—Con el mismo aprendiz cubrió 700 metros con buen éxito.

Pronóstico — Que será reservado para el Palermo, dirigido por R. Pe... y a la par de Petillant, que ... Benvenuto, fué corrido en ... cubriendo la distancia en ... [illegible] ... se halla en condiciones de ... 40|5 en la partida.

... — Dirigida por M. Acosta ... 600 metros.

...—A quien se le piensa hacer disputar el clásico Palermo, dirigido por M. Acosta recorrió 1600 metros en 1'38 4|5.

Pollito—Con S. U. Morales marcó 42" en 700 metros.

Espiguita—Dirigida por R. V. Lanatte fué corrida en 1600 metros marcando 1'41 3|5. En los últimos 800 metros fué acompañada por Cachalote.

Disparo—Con Arcuri marcó 41 2|5 en 700 metros.

Marara — Recorrió con el peón 1100 metros en 1'15.

...—Con Grass la partida en ...

Bogotá—Con Lema y a la par de Galante con Baistroqui, 1'13 los 1200 metros.

Story—No tardará en poder obtener una nueva victoria.

El hijo de Jour Majesty dirigido por Grassi hizo 1000 metros en 59.

Tingel—Que no tardará en reaparecer fué trabajo por Grassi en 800 metros, marcando 50.

Impanqui—Con Napoli y a la par de Espartacus hizo 1000 metros en 1'1".

Para Cepa—43 la partida con Altamiranda.

Chalada—Con Acevedo, 700 metros en 42.

Custodia—Dirigida por el peón, 47 1|2 en 800 metros.

Nazca—Marcó 1'1 1|5 en 1000 metros con S. Ruiz.

Dúdol—Con Fenucci, 800 metros en 47.

Dinadia—Que no tardará en ganar algún handicap de velocidad; con Rivera hizo 800 metros en 34 1|2.

Evocación—Con el peón, la partida sin novedad.

Lady Sola — Con Fenucci 47 4|5 los 800 metros.

El Nato—Dirigido por Lema marcó 47 3|5 en 800 metros.

Mary Chap—Con Carabajal y a la par de Toca Fierro marcó 41.

Hilera—Con Carabajal la partida en 41 3|5.

Carabiguazú—Dirigido por S. Ardoduin recorrió 1600 metros en 1'40 y 4|5.

Blaro—Con el peón, la partida en 42.

Bayoco—Dirigido por A. Baistroqui produjo un buen apronte.

El hijo de Dusty Miller recorrió 1700 metros en 1'47 1|5.

Fuego y Sangre—Con Acevedo recorrió 1700 metros en 1'47 4|5.

Pope—Von Verduri, 1000 metros en 1'.

Telovoliodire—Con Arcuri y a la par de Antuca con N. Berazategui, produjo un buen ejercicio en 700 metros.

Alpina — Con Pelletier 1'1" los 1000 metros.

José Eduardo — Dirigido por C. Fenucci hizo 800 metros en 49.

Matador—Con Fenucci y a la par de Bósforo con R. V. Lanatti, hizo 800 metros en 47.

Hipródromo de San Martín

LA REUNION DE MAÑANA

Como de costumbre, se efectuará mañana en este hipódromo una reunión de carreras, estando anunciada la primera para las 9 y 30 a. m.

Competidores y montas:

Primera carrera—

Otero, X. X.; Saint Pere, X. X.; Fierabrás, D. Camareri; Espartilla, X. X.; Máquina, R. A. Gutiérrez; L'Epatant, X. X.; Invasor II, J. Arlandini; Viva la Patria, J. Pérez; Loving Girl, X. X.; Lastpool, C. L. Fernández; Valbuena, N. Olmos; Madison, J. M. Pena; Cáustico, A. María; Guernessey, J. Avila; Cetra, dudoso; Paquete, C. Amuchástegui; One Eyed, X. X.

Segunda carrera—

Jején, J. M. Pena; Gialdini, X. X.; Arras II, G. Morales; Seria, P. Claverie; Kolon, D. Fernández; Parra, X. X.; Albacete, A. Ouviña; Señor, G. Fernández; Maraña, P. Ibarra; Ansiosa, X. X.; Mariolaine, X. X.; Nelita, R. Sánchez.

Tercera carrera—

Sueño de Oro, A. Pereyra; Colibrí, J. M. Pena; Dominguero, G. Fernández; Fierabrás, D. Camareri; Flechero, J. Pérez; Leonazo, J. Avila; Degr Lassie, R. Liceri; Capri, X. X.; Jarfelt, P. Ibarra; Fosfato, D. Fernández; Marajú, R. A. Gutiérrez; Chusca, N. Olmos; Footman, X. X.; Whirlbat, X. X.; Monóculo, R. Vázquez.

Cuarta carrera—

Pacará, P. Claverie; Don Paul, A. Ouviña; Alsaciano, C. L. Fernández; Hund, N. Olmos; Maniquí, P. Ibarra; Conde Danilo, X. X.; San Luis, X. X.; Parigot, A. Pereyra; Precursor, C. Amuchástegui; Lanús, D. Fernández; La Búlgara, X. X.; Viva la Patria, R. Vázquez.

Quinta carrera—

Flechero, J. Pérez; Marpessa, C. Amuchástegui; Máquina, R. A. Gutiérrez; Espartilla, X. X.; Loco Lindo, A. Pereyra; Kettle, P. Ibarra; Velero, C. L. Fernández; Pampeana II, J. J. Valle; Humber, J. M. Pena; Conrado, X. X.; Madison, A. Croce; Pacho, A. Ouviña; Windsor, R. Sánchez; Wilnita, R. Vázquez; Nelita, X. X.

Sexta carrera—

Huanguelen, A. Pereyra; Marabú, X. X.; Mardita Sea, R. A. Gutiérrez; Alsaciano, C. L. Fernández; Miñón, N. Olmos; Capri, P. Ibarra; Precursor, C. Amuchástegui; Fosfato, X. X.; Ibero, X. X.; P. de Gales, X. X.; Mercenaria, D. Fernández; La Búlgara, X. X.

Hipódromo de La Plata

Para la reunión de mañana han conservado su inscripción numerosos caballos, lo que hará interesante y amena la reunión.

Son nuestros favoritos:

1a. carrera—LIGUSTRO
2a. „ —PREAMBULO
3a. „ —DON YO
4a. „ —LACONICO
5a. „ —JUBILO y Cía.
6a. „ —MARTITA
7a. „ —GRAN PAPA

Los boletos de regreso de 11, 11.3 y 12.15 servirán de ingreso al hipódromo.

... Navarro 0.65; 17 id. ... RIPOLL ... 40 capones ... especiales Santa Fe, pesos 0.67 el kilo; ... especiales Violetas 0.63; 19 id. regionales Saladillo 0.69; 19 id. especiales id. 0.68; 56 id. especiales id. ...

MERCADO DE LANARES

(Tablada)

Como consecuencia de las fuertes entradas que se han registrado en este mercado en lo que va de la semana que termina hoy, y a que los frigoríficos en la mayoría de los casos sólo han operado en cantidades limitadas, la situación de plaza al finalizar las ventas en el día, continuó siendo bastante encalmada y manteniéndose débil la siguiente escala de precios para las siguientes categorías: borregas y capones pelados de pesos 0.34 a 0.36, ovejas peladas, para matadero de 0.25 a 0.26 1|2 y corderos especiales de frigorífico de 0.29 a pesos 0.30.

La entrada del día fué de 10.064 animales, habiéndose vendido durante la mañana 10.066 cabezas adquiridas en la siguiente forma:

Compañía Sansinena 1572, Smift 1105, La Blanca 951, Wilson 301, Las Palmas 511 y 5120 para los matarifes locales.

Los precios corrientes del día fueron los siguientes:

Capones para matadero, de 28.70 a pesos 28.50; id. para frigorífico de 23 a 25.50; ovejas para matadero de 19.30 a 27.50; borregos de frigorífico sin cotización; corderos para frigorífico de pesos 8 a 10.60; id id matadero de 4.70 a 7.80.

VENTAS DE HOY

MARTINEZ DE HOZ Hnos.—
381 capones frigorífico de Fairo a 16.
PATRON COSTAS y PERO—
218 corderos matadero de Martinetas a pesos 6.80.
PAZ ADOLFO F.—
68 ovejas para matadero de Coronel Vidal a 17; 199 corderos para frigorífico a pesos 10.90; 280 id para matadero a pesos 7.50.
RUBIN C. ZUBIAURRE y Cía.—
158 corderos matadero de Pourtalé a pesos 6.80; 10 id id a 6.40.
SALABERRY Y BERCETCHE—
100 capones con lana para frigorífico de Armas a pesos 24.80; 72 ovejas id matadero a 23.50; 146 corderos para frigorífico a 9; 8 id id a 8; 47 ovejas para matadero de M. Echague a 19.70; 102 corderos a 6.30; 144 id id a 6.90; 92 id para frigorífico a 9.50; 105 capones id a 14.50; 25 corderos id a 8; 41 ovejas matadero a 22.80; 518 corderos a 6.60; 10 carneros a 5.
THOMPSON y Cía. ENRIQUE—
358 corderos para matadero de Miramar a pesos 5.80; 355 id capones a pesos 17.50.
ALCHOURRON Hnos.—
45 ovejas matadero de Tolosa a 18,70; 30 corderos para frigorífico a 8.30.
ANASAGAST JUAN—
37 capones con lana para matadero de Martinetas a pesos 28.50; 227 corderos a pesos 5.
ARZENO y Inos., Fto. B.—
164 capones con lana para matadero de Itacrejac a 2.70.
BARGO LASURRAIN y ETCHEGARAY
165 ovejas para matadero de Guaminí a pesos 15.2; 138 capones para frigorífico a 17.20; 99 corderos matadero a pesos 7.50.
BELLOCQ EHITA—
279 capones para frigorífico de Solanet a pesos 17.6; 39 ovejas id matadero a pesos 17; 57 corderos para frigorífico de Bell Ville a 9; 100 id para matadero a pesos 5.70.
APHECA y ... JUAN—
117 corderos para matadero de Reconquista a peso 7.70; 48 ovejas a 16.
COOP. DE HACENDADOS—
39 capones para frigorífico de Rauch a pesos 16; 13 corderos para matadero a pesos 5.80; 14 id para frigorífico 8.70.
FIORITO Hnos. y SANCHIZZI—
80 ovejas para matadero de Dionisia a pesos 19.3; 115 id id a 16.
GARAT BERNARDO—
115 corderos frigorífico de Guaminí a pesos 8; 112 id matadero a 6.40.
GONI E HIJS IGNACIO—
182 corderos frigorífico de Martinetas a pesos 8.50; 87 id para matadero a pesos 6.50.
HERIOT BROS—
54 capones frigorífico de Guaminí a pesos 14.50; 4 id matadero a 17.50; 92 corderos para matadero a 6.40.
LANUSSE PEDRO y ANTONIO—
170 capones para matadero de Solanet a pesos 18; ... a 17; 250 corderos de América a ... id de Rivadavia a 7; 280 capones frigorífico de Vivoratá a pesos ... [illegible] ... para matadero a ...
LALOR JUAN ...
[illegible] ... de 12 de Octubre ... para matadero ... corderos frigorífico a ... ovejas matadero a 14.50; ... 100 capones con lana para frigorífico de Tapalqué a pesos 25.50; 200 ... frigorífico de Pegasano a 9.20.
VELAZ y Cía. ANGEL—
12 corderos para frigorífico de Ceballos a pesos 8.90; 51 capones id id de Lumb a pesos 15.1.

VALOR DE LA PROPIEDAD

Los señores Casal Hnos. han vendido la propiedad calle Riyadavia números 101 al 15 esquina Rodríguez Peña números 10 al 20; edificio de dos plantas en terreno de 657 metros cuadrados aproximadamente en $ 42500, o sea a $ 646.88 el metro cuadrado. Comprador señor Joaquín Estos.

MARITIMAS

AREA Y VIENTO

Hora	Pies	Pulgadas	Viento
6 a. m.	19	4	N. O.
7 a. m.	19	8	„
8 a. m.	20	8	„
9 a. m.	20	8	„

VAPORES ESPERADOS

Inglés Andes, de Southampton, con pasajeros y carga.
Español Reina Victoria Eugenia, de la rada, con pasajeros y carga.
Inglés Highland Wetel, de Londres, con carga.
Id. Dryden, de La Plata, a completar carga.
Americano Pennsylvanian, de Nueva York, con carga.
Nacional Australia, de Santos, con carga.

VAPORES A SALIR

Holandés Frisia, para Amsterdam, con pasajeros y carga.
Id. Clan Macquarrie, para Boston, id.
Id. Clan Ckene, para Amberes, id.
Id. Canadian Pioneer para Montiel, id.
Inglés Noruego Río de Janeiro, para Christianía, id.
Americano Obak, para San Vicente, con carga.
Italiano Salvatore, para Gibraltad con carga.
Id. Cittá di Palermo, para Gibraltar, con carga.
Holandés Alioth, para Rotterdam, con carga.
Inglés Teespool, para Manchester, con carga.
Id. Southley, para Dublín, id.
Id. Trevean, para El Havre, id.

VAPORES DE LOS RIOS

Llegaron hoy:
Ciudad de Buenos Aires, Cabo Santa María y Eolo de Montevideo.
París del Salto y escalas.
Salen hoy:
Eolo para Montevideo, sale a las 8 p. m.
Ciudad de Buenos Aires y Cabo Santa María, para Montevideo, salen a las 10 p. m.

LINEA DE LA COSTA SUR

El vapor Camarones salió hoy para Río Gallegos y escalas.
El vapor Asturiano saldrá el 10 de diciembre para Punta Arenas y escalas.

ENTRADAS Y SALIDAS DE BUQUES DE ULTRAMAR, HABIDAS EN EL PUERTO DE LA CAPITAL DESDE LAS 8 a. m. DE AYER HASTA LAS 8 a. m. DE HOY

Japonés Hawaii Marú, de Yokohama, en la dársena Norte, con pasajeros y carga.
Inglés Nagara, de Cardiff, en el dock Sur, en lastre.
Id. Kut, de Campana, en el dique 3, a completar su carga.
Id. Chiller, de Amberes, en el dique 3, a cargar.
Portugués Faro, de Ibicuy, en la dársena nueva, a completar su carga.
Norteamericano Delavan, de La Plata, en el dique 3, a descargar.
Fragata inglesa Westgate, de la rada, en el Riachuelo, a cargar.
Inglés Highland Lock, para La Plata, a completar la carga.
Inglés Rossia, para Las Palmas, con frutos.
Id. Chinese Prince, para Santos, con frutos.
Holandés Mirach, para Rosario, a cargar.
Italiano María C. para Dakar, con frutos.
Inglés Tamar, para Santos, con frutos.

LLEGADAS DE BUQUES DE ULTRAMAR HABIDAS EN EL DIA DE AYER A LA RADA EXTERIOR DE ESTE PUERTO.

Vapor belga Patagonier, de 3.150 toneladas, capitán J. Martens, de Swansea, 30 octubre, con carbón, a Lloyd Real Belga.
También llegó el vapor argentino Australia, de Santos, con carga.

VAPORES CON CORRESPONDENCIA A SALIR

Hoy: Frisia, llevará correspondencia para Brasil y Europa, a la 1 p. m., con alcance hasta las 7 p. m.
Diciembre 1.o: Highland Loch, llevará correspondencia para Brasil, Francia y Gran Bretaña, a las 8 a. m., con alcance hasta las 7 p. m.
Diciembre 2: Re Vittorio, llevará correspondencia para Brasil y Europa, a las 11 a. m., con alcance hasta las 7 p. m.

NAVEGACION

COMPAÑIA ARGENTINA DE NAVEGACION (Nicolás Mihanovich), Limitada. — Servicios regulares.
Línea Buenos Aires-Montevideo. Salidas todas las noches a las 10 p. m. Servicio económico, jueves y sábado a las 8 p. m.
Línea Salto y escalas. Salidas martes, y jueves a las 2 y 30 p. m. y domingos, a las 11 a. m.
Línea Colonia, Carmelo y escalas. Salidas, miércoles y domingo a las 8 a. m.
Línea Corrientes y escalas, salidas los martes a las 11 a. m.
Línea Paraná Alto Paraná, Paraguay y Alto Paraguay: Salidas, martes jueves y domingos a las 10 a. m.
Para informes y pasajes, dirigirse a la administración, calle 25 de Mayo esquina Cangallo, Buenos Aires. Unión Telef. 6706 Avenida.

Salaberry y Bercetche

Defensa 188 — Buenos Aires — Córdoba 361 ...

Liquidación de 5.000 vacunos

alta mestización Durham y 10.000 lanares Lincoln definido, en Pringles, F. C. S.

El domingo 30 de noviembre. Comenzaremos la venta a las 9 a. m. con el lanar, para continuar a la 1 p. m. con el ganado vacuno. En el establecimiento "La Irmita", a 2 1|2 leguas de Pringles, F. C. S.

Detalle:

VACUNO

500 novillos Durham, de 2 1|2 a 3 años, especiales en clase, carne gorda, mochos, una marca;
800 novillos Durham, de 2 años arriba, especiales en clase, carne gorda, mochos, una marca;
400 novillos Durham, de 2 años arriba, especiales en clase, muy buen estado;
200 novillos Durham, de 2 y 2 1|2 años, muy buena clase y estado;
600 novillos Durham, de 1 1|2 a 2 años, muy buena clase y estado, una marca;
300 novillos Durham, de 1 1|2 años, casi gordos, dos marcas;
550 novillos Durham, de 1 a 1 1|2 años, especiales en clase y estado, mochos, una marca;
300 novillos Durham, de 1 1|3 años, buena clase y estado, mochos, una marca;
213 novillos Durham, de 1 año, muy buena clase y estado, dos marcas;
500 novillos Durham, de 1 año, muy buena clase, regular estado, mochos, una marca;
200 vaquillonas Durham, de 1 1|2 años, buena clase y estado, dos marcas;
175 vacas Durham, muy buena clase y estado, dos marcas, con
175 terneros al pie;
50 vacas y vaquillonas Durham, lecheras, especiales en gordura, una marca;
37 toros Durham, puros por cruza, de 1 1|2, 2 y 2 1|2 años, mayor parte colorados.

5.000

LANARES

1.300 capones Lincoln definido, de dos dientes, gordos;
1.060 borregas Lincoln definido, de 2 dientes, gordas;
4.000 ovejas Lincoln definido, de vientre, con
3.000 borregos y borregas al pie;
800 Lincoln de plantel;
150 borregas Lincoln de plantel;
150 carneros Lincoln, a campo;
40 carneros Lincoln, a galpón.

10.000

Nota: A las 12 m. se servirá un almuerzo campestre. Importante: Recomendamos muy especialmente las haciendas que se presentarán en la venta, reuniendo en su totalidad, un conjunto uniforme tanto por su clase como por el excelente estado en que se encuentran. Llamamos la atención de los compradores del norte y oeste de Buenos Aires sobre la ubicación del establecimiento "La Irmita", situado a 2 1|2 leguas de la estación del F. C. R. a P. B., por cuya línea podrán embarcar las haciendas adquiridas con destino a Santa Fe o Córdoba, pues este ferrocarril empalma con el F. C. O. y F. C. C. A., siendo además el flete muy reducido. Pastoreo: El establecimiento facilitará pastoreo gratis para las haciendas que se adquieran con destino a embarque, debiendo los compradores hacerse cargo de las mismas. Comisión, 2 o|o al comprador y 2 o|o al vendedor en haciendas generales y 3 o|o al comprador y vendedor, respectivamente, en los reproductores. — Salaberry y Bercetche. 11|767 v. nov. 29.

Liquidación de 5000 vacunos

alta mestización Durham, en Ayacucho, ferrocarril Sud, por cuenta y orden de los señores Peralta y Querrejeta Hnos., incluyéndose en esta venta 1500 vacunos marca líquida de doña Juana E. de Villanueva, por haber arrendado los campos de su propiedad.

El domingo 7 de diciembre, a las 12 m., en el establecimiento ... do a 2 1|2 leguas de ... con las haciendas ... en lotes de marca ... una marca, de acuerdo ... 300 novillos de 2 ... na clase y estado; ... años, muy b|c. y est. ... años, muy b|c y est. ... b|c. y est.; 300 vacas Durham ... lantadas, b|est.; 200 vacas D... lantadas, b|est.; 200 vacas ... lantadas, m|est.; 150 vacas D... lantadas, muy b|est.; 120 vac... adelantadas; 130 vaquillonas ... años, muy b|c. y est.; 1... 1 1|2 años, b|c. y est.; 1... 2 1|2 años, muy b|c. y est.; 1 y 1 1|2 años, muy b|c y ... de 1 y 1 1|2 años, muy b|c ... vaq. de 1 y 1 1|2 años, b|c. ... vacas muy b|c. y est., con ... al pie; 100 vacas D., muy b|c. con 100 terneros al pie; 100 ... b|c. y est.; con 100 terneros ... vacas muy b|c. y est., con ... pie, 50 vacas muy b|c. y est. ... neros al pie; 70 toros puros ... 2 años, a campo, marca líquida ... 8 toros puros, marca de "La ...".

Yeguarizo — 30 potros ... 3 años; 20 potros pesados ... potrancas percheronas, de 2 años ... drillo percherón, de 3 años.

Lanar — 1600 capones ...

Nota: En el hotel "Santa ..." Ayacucho, habrá autos y carruajes ... bles a precios módicos para la ... cia al establecimiento. A las 12 ... se servirá un almuerzo campestre ... tablecimiento proporcionará ... tis para las haciendas mientras ... ren los arreos o embarques, debiendo ... dar éstas al cuidado de los compradores. Comisión, 2 o|o al comprador y ... vendedor en haciendas generales ... al comprador y vendedor respectivamente en reproductores y yeguarizos. — Salaberry y Bercetche.

2000 vacunos y 10.000 ...

...res en Ramos Otero, F. C. S. — ... ción total de las haciendas del ... miento "El Gato", y arrendamiento ... campo con base de $ 16 la hectárea.

El lunes 8 de diciembre, a las 1..., en el mismo establecimiento, sobre la estación Ramos Otero, ... alta mestización Durham, casi en su totalidad marca líquida del vendedor ... presentaremos debidamente clasificados en lotes y de acuerdo al siguiente detalle:
400 novillos de 1 1|2 a 3 años;
231 vacas de 4 a 7 años al parir;
300 vacas de 4 a 7 años, 1 marca;
300 terneros al pie.
260 vacas de 4 a 7 años, varias con
260 terneros al pie.
240 vaquillonas de 1 1|2 a 3 años ... ca.

Lanar: 8000 ovejas Lincoln ... corte, en lotes de 500. 2000 capones Lincoln, 2 dientes ... 30 carneros especiales y 30 ...

Arrendamiento: En el mismo ... ceremos en remate público ... miento del campo para ... años, a contar desde el 15 de ... de 1919, con la base de $ 16 la ... Consta de 1732 hectáreas, ... potreros; 2 molinos, 3 poblaciones ... siendo de muy buenos pastos ... para cría. El pago del arrendamiento ... efectuará por semestres adelantados ... giéndose, el día 30, al que ... datario, 1 semestre en garantía ... teresados podrán revisar el campo ... terioridad a la fecha del remate ... do carta-orden en nuestra casa ... sión, 2 o|o al comprador, en las ... y arrendamiento.

Nota: Se facilitará campo ... días para las haciendas adquiridas ... nes 30 de noviembre, a las 9 ... rrerá un tren especial de Ayacucho ... Ramos Otero, el cual regresará ... terminado el remate. Informes ... casa.—Salaberry y Bercetche.

MUNDO COMERCIAL

MERCADO DE VACUNOS

(Liniers)

En estos tres últimos días de la semana, se ha producido una fuerte suba en los precios de las haciendas, especialmente para las tropas de consumo, como ser: novillitos y vaquillonas especiales en clase y gordura, las cuales encontraron colocación alrededor de $ 0.38 a 0.39 los primeros y de $ 0.36 a 0.37 las segundas. Por los lotes de terneros y mamones gordos de buena clase, existió mucho interés, por los que se obtuvieron precios bastante satisfactorios.

Por las tropas de vacas mestizas, pesadas de grasa, hubo mayor demanda que en las semanas anteriores, a causa de que sus entradas fueron muy limitadas y ... [illegible] ... 0.31 y las buenas y gordas a 0.32.

Los novillos de frigorífico, gordos y especiales, también fueron objeto de mejor colocación que en las semanas anteriores y su venta se efectuó corrientemente a $ 0.32 la libra y en algunos días hasta $ 0.33 por algunos lotes muy especiales en clase y gordura.

Esta ligera suba en los precios, no debe tomarse como base para las operaciones a efectuarse en la semana próxima, por que es debido a las reducidas entradas y hay que tener muy en cuenta que los frigoríficos operan en una escala limitada y no en número total y dentro de un margen de precios relativamente bajos, siendo muchos los lotes de novillos especiales de tipo frigorífico comprados por los abastecedores locales.

En el mercado de cerdos, las ventas se realizaron con plaza más firme que en las semanas anteriores, llegándose a obtener hasta $ 0.70 el kilo por algunos lotes muy especiales.

También es de tener en cuenta que las entradas fueron reducidas y que los frigoríficos operaron con regular demanda.

La entrada de hoy en este mercado fué de 1617 cabezas, clasificadas en la siguiente forma: novillos 747; vacas 673; terneros 189; bueyes 8. Porcinos entraron 534.

Los precios corrientes de la mañana fueron los siguientes:

Toros y torunos gordos para frigorífico, de pesos 210 a 212; id. para consumo id. a 170; bueyes gordos id. a 212; novillos m. especiales id. a 244; id. especiales id de 205 a 233; id. m. gordos id. de 135 a 196; id. gordos id. de 164 a 179; id. generales para consumo de 135 a 150; novillitos excepcionales id. a 175; id. especiales id. de 156 a 170; id. generales id. de 95 a 150; vacas excepcionales id. a 240; id. especiales id. de 208 a 225; id. gordas id. de 185 a 200; id. generales id. de 100 a 180; vaquillonas especiales id. de 155 a 172; id. generales id. de 94 a 149; terneros excepcionales id. a 130; id. especiales id. de 113 a 120; id. gordos id. de 94 a 106; id. generales id. de 68 a 87; id. mamones id. de 52 a 82.

Para porcinos los precios variaron entre pesos 0.55 a 0.61; especiales de 0.63 a 0.68 y excepcionales a 0.69 el kilo.

VENTAS DE HOY

14 vacas especiales Guaminí, pesos 208; 5 id. id. 190; 20 vaquillonas m. gordas C. Suárez 140; 32 novillitos gordos id. id. 132.
ACCAME BELLINI y Cía.—
7 novillos gordos Las Flores, pesos 180; 5 vaq. id. id. 130; 15 vacas m. gordas id. 167; 14 terneros mamones id. 52; 5 vaq. especiales Sulpacha 162; 5 novillos gordos id. 175; 11 id. g. y c. gorda id. 160; 26 vacas especiales Santa Fe 195.
BRACHT y Cía.—
17 terneros buenos Las Flores, pesos 85. 6 id. gordos id. 100; 12 vacas id. id. 145.
BUNGE Y BORN—
54 vacas especiales C. de Areco, pesos 195; 21 novillos id. S. Luis 215; 19 vacas m. especiales id. 225.
CRESPO Y RODRIGUEZ—
5 bueyes m. gordos Salto, pesos 212; 4 toros id. id. 212.
CROHARE SALVADOR—
46 novillitos especiales Monte, $ 163.
CROTTO Hnos.—
100 novillos especiales M. Paz, pesos 220; 44 id. m. gordos Villegas 210; 6 novillitos gordos Junín 135.
CREDITO TERRITORIAL—
20 toros m. gordos Vedia, pesos 210; 25 vacas id. id. 170.
CUCULLU FELIPE L.—
40 novillos g. y c. gorda Zárate, pesos 165; 20 vacas gordas id. 150.
CASARES Hnos. y DIEHL—
100 novillitos m. gordos Luján, $ 140.
DEVOTO y Cía. Lda. TOMAS—
17 novillitos m. gordos S. Luis, pesos 140; 8 id. m. especiales id. 175; 8 id. id. 167.
ETCHEVERRY y Cía. JOSE—
2 vacas especiales Santa Fe, pesos 208; 16 id. id. 205; 4 id. id. 195.
FRERS JULIAN—
13 vacas m. gordas Tapalqué, pesos 175; 6 id. gordas id. 155; 3 vaq. m. gordas id. 150.
GARAT BERNARDO—
9 vaq. especiales Chivilcoy, pesos 156; 6 novillitos g. y c. gorda C. Casares 127.
HERIOT Hnos.—
... novillitos m. especiales Guaminí, pesos 170; 16 id. especiales id. 156.
LALOR JUAN—
[illegible] ... 107; 17 id. g. y c. gorda id. 125; 10 id. id. 125; 20 id. gordas id. 141; 6 terneros mamones id. 68; 40 vacas m. gordas Caseros 163; 8 id. especiales id. 190; 3 id. m. especiales id. 212; 7 vaquillonas c. gorda La Plata 111.50; 10 novillitos gordos id. 134; 10 id. id. 137; 10 vacas m. especiales C. Casares 216; 10 id. especiales id. 200; 10 vaquillonas m. gordas Matanza 149; 8 id. gordas id. 140.50; 7 id. id. 136; 5 toritos c. gorda id. 118; 37 novillos especiales id. 217; 7 novillitos m. gordos Sulpacha 153; 8 toritos c. gorda id. 125; 8 novillitos id. id. 106.50; 2 vacas id. id. 55; 4 terneros gordos id. 92.
LANUSSE PEDRO Y ANTONIO—
5 toritos g. y c. gorda Guaminí, pesos 126; 5 id. gordos id. 132; 7 vacas m. gordas id. 173; 8 id. id. 161; 6 novillos id. id. 201; 16 id. id. 201.
OSCAMOU y Cía.—
10 novillos m. gordos Chascomús, pesos 205; 9 id. gordos id. 180.
PUIGGROS y Cía.—
16 novillitos m. gordos E. Ríos, pesos 155; 7 vaq. id. id. 145.
RODRIGUEZ GABINO—
80 novillos m. gordos Lobería, $ 205.
SALABERRY Y BERCETCHE—
4 terneros especiales Cañuelas, pesos 113; 9 id. m. gordas id. 98; 8 id. id. 101; 8 id. mamones id. 60; 4 id. buenos id. 86; 3 id. m. gordos id. 104; 9 id. buenos id. 85; 2 vacas gordas Monte 150; 2 vaquillonas m. gordas id. 145; 3 vacas m. gordas id. 174; 6 id. id. 172; 5 vaquillonas m. especiales id. 170; 2 vacas c. gorda E. Echeverría 113; 3 vaquillonas m. especiales id. 172.
SUC. DE JUAN CURUTCHET—
3 bueyes m. gordos Matanza, pesos 212; 11 vacas id. id. 160; 16 vaq. id. id. 150.
THOMPSON y Cía.—
44 novillos m. especiales Pueyrredón, pesos 244; 11 vacas especiales id. 189; 6 id. m. especiales id. 240; 5 id. m. gordas id. 178.
UNZUE ALZAGA y Cía.—
105 novillos m. gordos Bolívar, pesos 210; 20 id. especiales G. Belgrano 233.
VELAZ y Cía. ANGEL—
14 novillos gordos Mercedes, $ 188.

VENTAS DE CERDOS

CROHARE SALVADOR—
37 cerdos regulares Monte, $ 0.54 el kilo.
FIORITO Hnos. y SAMBRIZZI—
23 cerdos m. especiales Bolívar, pesos 0.67 el kilo; 17 id. especiales id. 0.65; 25 id. id. 0.62.
LANUSSE P. y A.—
40 cerdos buenos Córdoba, $ 0.59 el kilo.
WITHINGTON GARCIA y Cía.—
20 cerdos especiales Bragado, $ 0.65 el kilo.
CRESPO Y RODRIGUEZ—
20 cerdos m. especiales Chacabuco, pesos 0.68 el kilo; 12 id. id. 0.67; 15 id. regulares id. 0.61; 6 id. flacas id. 0.55; 21 id. m. especiales Salto 0.67 1|2; 9 id. id. 0.67; 3 id. flacos id. 0.58; 17 id. id. 0.55.
DE LELLIS Y FAGES Hnos.—
46 cerdos m. especiales Saladillo, pesos 0.68 el kilo; 21 id. especiales id. 0.66; 6 id. id. Junín 0.65; 14 id. buenos id. ...

WHISKY
BUCHANAN

Guerrico y Williams

LA SOBERBIA MANZANA LUIS María Campos, Olleros, Gorostiaga y Blandengues, en lotes, en 4 anualidades iguales. Frente a la quinta Villa Ombúes, de Tornquist, con ... a la puerta, adoquinado pago, en sus frentes de Campos y Olleros, y a 3 cuadras de la estación Golf (F. C. C.). Una de las poquísimas manzanas que quedan sin dividir en ese importante barrio de chalets. Venta resuelta por división de condominio, como judicial, con bases ínfimas, pero efectivas, de $ ...... a $ ..... la v. c., pagaderos: 25 o|o al contado, 25 o|o a tres años, con 8 o|o de interés anual pagadero por semestres adelantados y garantía hipotecaria. Escrituras inmediatas. Después más detalles.

El miércoles 17 de diciembre, a las 3, en nuestra casa, Baretolomé Mitre núm. 757. Seña 8 o|o. Comisión 2 o|o. —Guerrico y Williams.

11|865v.9dic.

3 CHALETS NUEVOS, L. M. CAMPOS 1061, Gorostiaga 1781 y Blandengues 1063. En 4 anualidades, mismas condiciones que los terrenos a que se refiere el aviso anterior. Después detalles.

El miércoles 27 de diciembre, a las 3, en nuestra casa, Bartolomé Mitre 757.—Guerrico y Williams.

11|866v.9dic.

Giménez Zapiola, Panelo y Cía.

JUDICIAL: CAMPILLO 2707 (Antes 2725), esquina Avalos 1104, a 3 cuadras de Donato Alvarez y 4 de Triunvirato. Terreno: 18m.41 de frente al S. E., 6m. en la ochava, 2m.60 en su otro frente al N. E. y 21m.58 en el N. O. y 6m.37 en el S. O. Edificio: 2 habitaciones, cocina y w. c. Base $ 3300. Orden del juez de primera instancia, doctor J. C. Lagos, secretaría del doctor Vincent, a propuesta de parte, en el expediente Simonetti Francisco y otro contra Russo Nicolás. El domingo 14 de diciembre, a las 4 p. m., en la misma. 8 o|o a cuenta de precio y 2 o|o de comisión en efectivo.—Giménez Zapiola, Panelo y Cía., Florida 239. 11|867v.13dic.

JUDICIAL.—GRAN RENTA: EL 13.50 o|o. Cochabamba 3494 al 2500, esquina Alberti 1308 al 1316, a 1 cuadra de la Avenida San ... rreno: 8m.66 de frente a ... ba por 26m.40 frente a Al... ficio: 2 casas independientes ... una tiene: salón ... [illegible] ... ción. Por orden del señor ... primera instancia, doctor ... Herrera secretaría del doctor ... tienzo, a propuesta de parte ... expediente Vidal Rodolfo M. ... Ventura doña María Ester. El domingo 14 de diciembre, a las 4 p. m. ... la misma. 8 o|o a cuenta de ... 2 o|o de comisión en efectivo ... ménez Zapiola, Panelo y Cía. ... da 239. 11|868v.13dic.

A. M. Caldeira

Judicial. Casa calle Ju... 2249. Orden del señor juez doctor ... dez, secretaría Cúneo, en el juicio ... por la sociedad "La Ibero-Platense" ... expediente anotado en el libro de ... de la secretaría, bajo el número ... sación. $ 87.000. Base de venta ... terceras partes, o sea $ 58.000. El viernes 5 de diciembre, a las ... tarde, en mi local de ventas, calle ... 271, primer piso, escritorio número ... de 10 m. 302 de frente por 53 ... en el costado SE. y 53 m. 315 en ... Contrafrente: 9 m. 952. Superficie ... 540.94 m. c. Consta de ocho ... baño, cocina y dependencias, ... tillo y sobre éstas, dos de ... ría, caballeriza, garage y ... azotea, cielo rasos de yeso, ... mosaico. Cloacas y aguas corrientes. Nota. — El comprador podrá ... tre pagar al contado o dejar ... primera hipoteca, sobre la ... dad, pagaderos en cuotas ... 2.500 $ cada una, con más el ... 8 o|o anual sobre el capital ... do, pagadero por trimestres ... El excedente sobre los $ ... tado, 8 o|o a cuenta de precio ... comisión. Visítese la propiedad ... días. — José Cúneo, secretario. ... Caldeira. 11|859 v. ...

"Bric a Brac"

Rivadavia 2580

J. COPELLO REMATARA ... mingo 7 de diciembre a la ... tarde, por orden de la casa "... Brac", los objetos procedentes ... peño vencido. Alhajas, ... quinas, armas, ropa y ... en general. Días de exhibición, 4 y 5 ... ciembre. 11|8...

REMATES

Adolfo Bullrich y Cía.

6.000 vacunos Durham en Trongé——

Haciendas de alta mestización y gran estado, incluso novillos, vacas y vaquillonas, por liquidación de aumentos del establecimiento "La Juanita", señor Teodoro de Bary, en Trongé, G. B. A., y con el concurso del establecimiento "La Anita", del señor Enrique Heredia, entre cuyas haciendas se incluyen 1000 vacas lecheras con crías al pie y servidas que se ofrecerán en lotes.

Detalles:

Del establecimiento "La Juanita": 1800 novillos de 1 a 2 1|2 años, alta mestización y gran estado, marca líquida; 1000 vaquillonas de 1 a 1 1|2 de alta mestización y muy buen estado, marca líquida; 200 vacas y vaquillonas secas, muy buen estado.

Del establecimiento "La Anita": 300 vacas muy buena clase Durham, 300 terneros al pie; 1000 vacas lecheras en parición, en lotes; 700 vacas servidas, muy buena clase y están en lotes; 1000 vaquillonas de 1 a muy buena clase y estado, marca líquida. El remate se realizará

El lunes 5 de diciembre, a las 12 m. en el establecimiento "La Juanita", distante 1 legua de la estación Trongé, con las haciendas en lotes apropiados y a la vista. Trenes: los corrientes de esta capital tienen 1 de la estación Buenos Aires de la Compañía General, calles Vélez Sarsfield y Suárez, la víspera de la salida a las 8 de la noche; este tren pasa por Villars a las 9.45 p. m., por Patricios a las 2.33 a. m., por Arias a las 5.44 a. m. y llega a Trongé a las 7.14 de la mañana. En Trongé habrá coches para el traslado de los concurrentes al establecimiento. Comisión, 4 o|o en haciendas generales a cargo de los compradores. Otros informes en nuestra casa, Florida 273, Buenos Aires.— Adolfo Bullrich y Cía.

11|822 v. dic. 4.

Haciendas en Chascomús—

Remate-feria de haciendas generales en Chascomús, F. C. Sur, en nuestras instalaciones en aquella localidad, con el concurso de acreditados establecimientos de la zona.

El sábado 6 de diciembre, a las 12 m., con las haciendas en lotes apropiados.

Pedidos de local y otros informes en nuestra casa, Florida 273, Buenos Aires o al señor Guillermo Mac Innes, en Chascomús. Comisión, 2 o|o al vendedor y 2 o|o al comprador en haciendas generales y 3 o|o de cada parte, en reproductores y yeguarizos. — Adolfo Bullrich y Cía.

11|848 v. 5 dic.

Andrés Bonta

JUDICIAL. — GAVILAN S|N, ENTRE SAN Juan y Deseado, un lindo terreno cercado de alambre, lote 21 de la manzana 11. Mide 8 m. 66 cent. de frente al S. O. por 27 m. 52 cent. de fondo.

Remataré el domingo 30 de noviembre, a las 4 p. m., en el mismo.

Base, $ 1.032.72 o sea 2|3 partes de su tasación. Por orden del señor juez de paz titular de la sección 28.a don Bernardino J. Peña, en el juicio "Ricardo Granwel contra Cecilio Martínez y Ernesto Valne", autorizando del que resulte comprador, el 8 o|o de seña y 2 o|o de comisión. Datos, Santa Fe 1841, y en el local del juzgado, Méjico 3081. — Bernardino J. Peña, juez de paz titular.

11|770 v. nov. 29.

Adolfo Calvete

JUDICIAL. — EN EL CHACO.— Por disposición del Sr. juez en lo civil doctor Juan Carlos Lagos y como perteneciente al juicio Rossi de Fazio Juan A. C. Sifredi Nicolás, remataré el sábado 6 de diciembre a las 4 p. m. en mis escritorios Av. de Mayo 695, una fracción de terreno que es parte y resto del lote rural N.o 207 del plano general de la Colonia Resistencia, capital del Territorio Nacional del Chaco, compuesta de 786.500 mts. cuadrados, lindando en conjunto por el N. E. calle en medio con el lote 162, por el S. E. con un sobrante comprendido entre el lote 207 y el brazo del río Paraná, por el S. O. con el lote 208 y por el N. O. calle también en medio con el lote 206. — Base $ 25.000 m|legal. — Exigiré 8 o|o a cuenta de precio y 2 o|o por mi comisión. — Otros informes secretaría del doctor Barraquero y en mis escritorios, Av. de Mayo 695. — Adolfo Calvete.

11|844 v. 5 diciembre.

"COMALUMBRA"
REBAJAS DE PRECIOS
Alcohol carburado, cajón 2 latas, 18 litros ...
Lata (tambor) de 20 litros ...
„ „ „ 10 „ ...
„ „ „ 5 „ ...
Mechas incandescentes especiales c|u. ...
„ „ comunes ...
Mercaderías puestas sobre vagón o puerto Buenos Aires
Compañía Argentina de Alumbrado a Alcohol
DEFENSA 420 — Buenos Aires.

PAPELERIA, IMPRENTA
LIBRERIA Y ENCUADERNACION
PARTICIPACIONES DE ENLACE
Carlos Alberto Matie...
CANGALLO 671 — BUENOS AIRES
UNION TELEFONICA 3253 AVENIDA

TRAJES ENCERADOS ... BOLIVAR ...

AVISO FUNEBRE

ENTIERROS

SALVADOR INGRATTA. — (q. e. p. d.) — Falleció el 29 de noviembre de 1919. — Su esposa Filomena Perosanto de Ingratta, hijos Adela I. de Bocache, María I. de Bertoni, Félix, Luis, Pascual, Juan y Ernesta, hijos políticos Blas Bocache, Roberto Bertoni, Adela Fontana de Ingratta, Elvira Campora de Ingratta y Ernestina Pizzocaro de Ingratta, nietos, tíos, sobrinos y demás deudos, invitan a sus relaciones a acompañar los restos del extinto al cementerio del Oeste, mañana domingo, a las 10 a. m. Casa mortuoria, Gorriti 3773. Unica invitación. Carruajes en la casa Perissé, E. Ríos 830. v. nov. 29.

MISAS Y FUNERALES

ANGELA DIANA de OLIVEIRA CEZAR. — (q. e. p. d.) —Falleció el 23 de septiembre de 1919, confortada con los auxilios de la santa religión y la bendición papal. Sus hijos, María O. C. de Chaves, Angela O. C. de Costa, Isaac, Ratzel, Guillermina O. C. de Wilde, Damián Ramón Luis, Silvia O. C. de Biseley y Luis Federico de Oliveira Cézar. Sus hijos políticos, Pascual Costa, Julia Obligado, María N. Saavedra Zelaya, Pastora Aráoz, Lucrecia Bunge Guerrico, J. Max Biseley y Julia Carabassa; sus nietos, bisnietos, sobrinos, primos y demás deudos, invitan a sus relaciones al funeral que por el eterno descanso de su alma se celebrará en la iglesia de la Merced, el martes 2 de diciembre, a las 11 a. m. Favor que agradecerán. El duelo se despedirá por tarjeta. 11|869 v. 30 nov.

CAMBIOS BANCARIOS DEL DIA. — A LA VISTA

BANCOS	Inglaterra	Francia	España	Suiza	Bélgica	Italia	N. América	Brasil
Nación Argentina	58 ½	9.50	4.95	5.36	9.10	11.80	102.20	16.200
Provincia de Buenos Aires	—	—	—	—	—	—	—	—
Londres y Río de la Plata	—	—	—	—	—	—	—	—
Británico de la América del Sur	58 ½	9.53	4.94	—	9.03	11.50	101.50	—
Español del Río de la Plata	58 ⅝	9.55	4.97	5.36	9.10	12.—	101.50	16.200
Italia y Río de la Plata	58.—	9.50	4.95	5.40	8.70	11.80	101.50	—
Londres y Brasil	58 ⅝	9.57	4.97	—	9.—	12.—	101.50	16.200
Galicia y Buenos Aires	—	—	—	—	—	—	—	—
Comercial Italiano	58 ¼	9.50	4.95	5.35	8.95	11.85	101.90	16.700
Francés y Río de la Plata	—	—	—	—	—	—	—	—
Popular Argentino	—	—	—	—	—	—	—	—
Nuevo Italiano	58 ⅝	9.55	4.96	5.38	9.15	12.—	101.50	—
Francés e Italiano para la A. del Sur	58 ⅝	9.54	4.98	5.36	9.15	11.95	101.60	16.400
National City Bank	—	—	—	—	—	—	—	—
Anglo Sudamericano	58 ⅝	9.57¾	4.98½	5.36	9.12	11.84¾	101.50	16.500
The First National Bank Boston	—	—	—	—	—	—	—	—
España y América	58 ½	9.40	4.94	5.35	8.66	11.75	101.80	17.200
Argentino Uruguayo	—	—	—	—	—	—	—	—
Comercial del Azul	58 ⅞	9.60	4.98	5.40	9.15	12.05	101.50	—
Alemán Transatlántico	—	—	4.93	5.36	—	—	101.70	—
Germánico de la América del Sur	—	—	4.92	5.38	—	—	101.80	—
Holandés de la América del Sur	58 ⅝	9.55	4.98	5.38	9.12	11.60	101.40	16.300
The Yokohama Specie Bank Limited	58 ½	9.53	—	—	—	—	101.60	—

Los bancos Germánico de la América del Sur y Alemán Transatlántico giran sobre Alemania a 38 marcos.